CORTESIA

ARGENTINA ROMPEU ONTEM RELAÇÕES COM CUBA

Adenauer pede cuidado com URSS
Página 2
Reunião dos Ministros
Arinos reafirma linha do Brasil
Página 3
CRISE ARGENTINA: O PREÇO DE UM ÊRRO, artigo de Danton Jobim
O PRESSIONADO IMAGINÁRIO, editorial
Página 4
Nova região petrolífera
Custo-de-vida vai aumentar 60% em 62
Página 5
Em estudos a tabela de aumentos
Sorteado o desfile de carnaval
IPASE dá benefícios a servidores
Página 10

Diario Carioca

Fundador: J. E. de Macedo Soares

ANO XXXIV — N.º 10.404 • • • • • • • • • RIO DE JANEIRO, SEXTA-FEIRA, 9 DE FEVEREIRO DE 1962

BIBLIOTECA NACIONAL Rio de Janeiro

É o 14.º país a repelir Fidel

BUENOS AIRES — O presidente Frondizi cedeu, ontem, à pressão militar e decretou o rompimento de relações de seu país com Cuba. Passa a ser o 14.º país do sistema hemisférico que interrompe relações diplomáticas com o govêrno de Fidel Castro. O decreto deu 48 horas para os diplomatas cubanos deixarem o país. O Brasil ficará encarregado dos negócios argentinos em Havana.

O rompimento foi anunciado depois de quase duas semanas de intensa expectativa. Os três ministros militares, inconformados com o voto da Argentina em Punta Del Este, na mesma linha do Brasil, deram um ultimato ao presidente da República para que mudasse a orientação, além de demitir o chanceler e altos funcionários da diplomacia. O presidente discursou sábado dizendo que "não se transformaria em títere". Cinco dias depois — ontem — atendeu a pretensão dos chefes militares.

PROVIDÊNCIAS

Imediatamente, severas medidas de segurança foram tomadas pelo govêrno. Pouco depois de anunciado pùblicamente o rompimento de relações, o policiamento da cidade foi reforçado, especialmente o edifício-sede da Embaixada dos Estados Unidos.

A ruptura de relações coincidiu com o regresso a Buenos Aires do embaixador argentino em Havana, Júlio Amoedo. Como se sabe, o cardeal de Cuba, d. Arteaga y Betancourt reside na Embaixada da Argentina, embora tècnicamente não seja um asilado.

O DECRETO

"Em virtude das comprovações efetuadas pela Comissão Interamericana de Paz e das resoluções aprovadas pela VIII Reunião de Consulta dos Ministros de Relações Exteriores, realizada para servir de órgão de consulta com respeito ao govêrno de Cuba, e considerando a repercussão que essas resoluções e, em particular, a resolução sexta, votada por uma maioria de dois têrços, tem na política interamericana, o presidente da nação argentina decreta:

1 — a partir desta data ficam rompidas as relações diplomáticas com o govêrno da República de Cuba.

2 — proceda-se a entrega a sua excelência, o senhor encarregado de Negócios da República de Cuba, o qual deverá abandonar o país no prazo de 48 horas, a partir desta data, a comunicação do presente decreto". O decreto tem o número 1.250 e leva as assinaturas do presidente Frondizi e do chanceler Miguel Angel Cárcano. (UPI-DC).

SAN TIAGO FALA

O sr. San Tiago Dantas, ao regressar de Brasília ontem à noite, disse à reportagem credenciada no Aeroporto do Galeão, sôbre a ruptura de relações da Argentina com Cuba: "São acontecimentos da política interna do govêrno argentino sôbre os quais não tenho e não devo ter opinião". Sôbre uma possível reper-

(Conclui na 3a. pág.)

PSD quer tirar do govêrno os remanescentes janistas

BRASÍLIA — Com a sugestão inicial de que o govêrno promova o expurgo de todos os janistas que detêm importantes cargos da administração federal, o PSD, através de seu Diretório Nacional e das bancadas legislativas, revelou ontem a firme disposição de destituir, dentro de alguns dias, o senhor Tancredo Neves, a fim de prevenir o surgimento de perigosa crise na data prevista para a desincompatibilização dos ministros de Estado.

Por proposta do sr Nélson Carneiro, o sr. Amaral Peixoto convocará todos os deputados e senadores pessedistas, bem como os membros do Diretório Nacional, para uma reunião quarta-feira próxima, com o objetivo de discutir o problema das incompatibilidades decidindo, então, por maioria de votos, se os ministros podem ou não candidatar-se, permanecendo nos cargos. Em caso afirmativo, o PSD não aguardará o dia 7 de julho, mas, precipitará os acontecimentos, a fim de que o senhor João Goulart escolha de imediato os nomes para formar o nôvo Conselho de Ministros.

CONTRA JANISTAS

Diante das reclamações apresentadas por diversos próceres pessedistas, na sua maioria motivadas pela preterição política de que estariam sendo vítimas no âmbito de algumas repartições federais, o sr João Menezes do Pará, sugeriu credenciar-se o sr Amaral Peixoto para, em nome do partido, propor ao sr Tancredo Neves a derrubada dos elementos janistas que continuam à frente de importantes setores da administração. Os janistas foram definidos como aquêles elementos que, adeptos do "retôrno" do sr. Jânio Quadros, já não acreditam no processo eleitoral, mas, pelo contrário, estão pregando abertamente em todo o país a revolução.

Nesse sentido, os pessedistas recomendaram a "degola", entre outros, dos atuais diretores ou presidentes: do DNER, do IBC, da COFAP, da Rêde Ferroviária Federal, da Companhia Vale do Rio Dôce, da Usiminas da COSIPA, do Serviço Social Rural etc.

O sr. Sérgio Frazão, por exemplo, presidente do IBC, conta desde o início com o veto de tôda a bancada.

INCOMPATIBILIDADE

O sr. Nélson Carneiro, que é um dos patronos do Ato Adicional votado a 2 de setembro, esclareceu que não há como fugir ao texto expresso da Constituição Federal, no capítulo relativo às incompatibilidades. Apesar de que estas não podem ser admitidas, no sistema parlamentar de govêrno, o fato é que, encaminhada uma consulta ao TSE, aquela Côrte dificilmente optaria pelo sistema, negando a letra da Constituição. Com êsses argumentos, o deputado carioca encareceu uma definição do partido, a fim de que não se deixe em suspenso uma questão dessa relevância, cujo adiamento só poderia agravar ainda mais o estado de tensão existente no país.

AMEAÇA

— "Além do mais — ponderou o sr. Nélson Carneiro — não seria lícito supor que os atuais ministros permanecessem nos cargos, ainda com o consentimento do TSE, porquanto, muitas dúvidas posteriormente poderiam ser levantadas, ameaçando de perto a própria legitimidade do mandato que êsses titulares vão pleitear em outubro próximo.

AMARAL CONTRA

O ponto-de-vista do senhor Amaral Peixoto é

(Conclui na 3a. pág.)

Ai minha Nossa Senhora

Jane Mansfield, depois de passar um dia inteiro numa pequena ilha de coral com seu marido e seu agente de publicidade quando seu barco emborcou, foi achada por um barco pesqueiro e trazida para Nassau, nas ilhas Bahamas, onde passava as férias. Em terra disse "ai minha Nossa Senhora, foi terrível"

Náuticos resolvem suspensão da greve

Tendo as autoridades governamentais prometido aos dirigentes de seu sindicato atender às reivindicações que lhes foram apresentadas, os oficiais de náutica, em assembléia ontem realizada na sede de seu sindicato, decidiram dar um voto de confiança ao govêrno e suspender a decretação da greve que pretendiam deflagrar a zero hora de hoje.

Imediatamente após a aprovação da proposta de suspensão da decretação de greve, o sr. Serapião Nascimento, presidente do Sindicato Nacional dos Oficiais de Náutica dirigiu-se à Rádio Nacional, onde transmitiu a ordem de não cessação dos serviços.

ENTENDIMENTOS

Desde as primeiras horas de ontem, o sr. Serapião Nascimento foi convocado por vários ministros para debater a questão da greve e as reivindicações da classe.

Às doze horas, o ministro do Trabalho, sr. Franco Montoro, que vinha se mantendo ausente do problema, lançou um apêlo ao sr. Serapião Nascimento no sentido de que não permitisse à sua classe deflagrar greve, pois o govêrno está disposto a atender as reivindicações apresentadas.

Mais tarde, o sr. Serapião, que igualmente pediu a suspensão da greve, reafirmando a disposição do govêrno de atender o mais rápido possível as reivindicações dos oficiais de náutica.

A ASSEMBLÉIA

Dando início à assembléia que começou exatamente às 20 horas, o sr. Serapião Nascimento disse que face aos apelos das autoridades governamentais e das promesas de atendimento das reivindicações seria melhor a suspensão da decretação da greve.

Embora concordando com a proposta do sr. Serapião Nascimento, a maioria dos participantes da assembléia em seus discursos, salientaram seu descontentamento pelo fato das autoridades governamentais só se movimentarem no estudo das reivindicações classistas quando existe ameaça de greve.

Salientaram os líderes dos oficiais de náutica que há vários meses apresentaram suas reivindicações e que no dia 1.º de dezembro do ano passado deram um prazo de 30 dias para que as autoridades resolvessem o problema e que não sendo atendidos dentro do prazo então estipulado no dia 8 de janeiro do corrente ano em assembléia realizada decidiram deflagrar greve à zero hora de hoje caso até agora não tivessem sido satisfeitas suas pretensões.

Assim demonstraram que não

(Conclui na 3a. pág.)

Rússia bebe o café

"As 20 mil toneladas de café compradas pela União Soviética em 1961 foram totalmente consumidas no país. E não chegam, pois o consumo vem aumentando dia a dia" — declarou, ontem, ao regressar de Brasília, o sr. Victor Azov, chefe da Missão Comercial Soviética, desmentindo a notícia de que a Rússia estaria revendendo aos Estados Unidos, a preços mais baixos, o café que compra aqui.

Segundo o sr. Azov, o hábito do "cafèzinho" está-se difundindo grandemente nas principais cidades soviéticas, como Leningrado, Kiew e Moscou. "Hoje — diz — é comum nas nossas cidades encontrar casas especializadas em "café expresso" que os brasileiros chamam de "café italiano" Aliás, o café é um gôsto que até nossos avós apreciavam, mesmo quando era um produto importado a pêso de ouro de colônias francesas na Africa".

PREFERIDO

"O café brasileiro — declarou ainda o chefe da Missão Soviética — é o mais apreciado pelos consumidores de meu país, alcançando a preferência entre os três outros tipos que importamos — o sua-

(Conclui na 3a. pág.)

Compra e bebe

O sr. Victor Azov, chefe da Missão Comercial soviética no Brasil, diz que o russo gosta muito de cafèzinho e, por isso, não iria ceder aos americanos as sacas que lhes vendemos

Adeus a Portinari

O governador Carlos Lacerda ajuda a conduzir a urna de Portinari ao seu "último destino"

Avião achou o "Busto"

NASSAU-BAHAMAS — A atriz Jane Mansfield completamente suja, quase sem roupa e sofrendo uma depressão nervosa foi hospitalizada, ontem, depois de ser salva de um acidente marítimo provocado pelo estado de pânico em que se colocou diante de um supôsto ataque de tubarões.

A estrêla, de 28 anos, chamada "o busto" e seu marido, de 34, Mickey Hargitay chamado "o músculo", e um outro

(Conclui na 3a. pág.)

TEMPO: Nublado.
TEMPERATURA: Em elevação.
VENTOS: Norte, fracos.
MÁXIMA: 33.8 (Bangu).
MÍNIMA: 21.4 (Praça Barão de Taquara).

MIRANTE

Promotor seguirá processo

Confirmados os comentários circulantes no Instituto de Criminalística, as diligências sôbre o assassinato da bela viúva Maria Madalena da Frota Bandeira de Melo serão grandemente prejudicadas. Existe uma corrente no Instituto de Criminalística que acha que o exame pericial da reconstituição do crime não deve ser concluído porque os trabalhos foram exclusivamente baseados nas declarações do coronel Hélio Bentes Ribeiro e não no modo de pensar dos peritos e da autoridade.

O inquérito referente ao crime, que foi encaminhado à Justiça, deverá estar de volta à Delegacia de Segurança Pessoal na próxima semana, quando os trabalhos, por designação da Procuradoria da Justiça, serão acompanhados pelo promotor público Antônio Vicente Costa Júnior, da 26a. Vara Criminal (2.º Tribunal do Júri que, segundo se afirma, pretende realizar várias diligências em tôrno do fato e ouvir várias testemunhas.

INDICIARÁ

Falando à reportagem do DIARIO CARIOCA, o delegado José Marques, titular da Delegacia de Segurança Pessoal e presidente do inquérito sôbre a morte da bela viúva Maria Ma-

(Conclui na 3a. pág.)

Fazendeiros ameaçam Brizola

PORTO ALEGRE — Fazendeiros gaúchos que se têm reunido na Federação das Associações Rurais do Rio Grande do Sul estão divididos pois, enquanto uns procuram uma fórmula conciliatória, outros defendem a opinião de que devem lutar até o fim contra eventuais desapropriações ou invasões de suas terras.

O sr. Oscar Fontoura apresentou um projeto de resolução exigindo dos órgãos competentes a promulgação da lei de Reforma Agrária e considerando "demagógica e subversiva" a ação do governador Brizola.

POLÍTICA

Vários fazendeiros manifestaram a opinião de que o governador pretende apenas tirar proveito político e eleitoral da proposta de entrega de 10 por cento das terras aos camponeses.

A opinião geral é a de que antes de desapropriar as terras de particulares, o governador do Estado deveria distribuir as terras devolutas e as reservas de propriedade do govêrno.

Prestes e Lacerda no 'adeus' a Portinari

Cândido Portinari, que o mundo considerou "o maior pintor do Brasil", baixou, antes do meio-dia de ontem, à campa 18.144, sob pétalas de rosas atiradas pela viúva e seu filho João e por milhares de mãos saídas da multidão de admiradores que povoou o Cemitério São João Batista de poetas, escritores, colecionadores e povo.

O pintor uniu, no seu "último adeus", o governador Carlos Lacerda, o sr. Luís Carlos Prestes — que foi levar-lhe o adeus dos comunistas — e o padre Francisco Xavier Roser, da Universidade Católica, convidado a encomendar-lhe o corpo. O cortêjo saiu do Ministério da Educação, com os restos mortais de Portinari colocados em carro do Corpo de Bombeiros, coberto pela bandeira nacional, com quatro remanescentes de sua turma da Escola Naval.

MINISTÉRIO

No Ministério da Educação, o primeiro orador a despedir-se de Cândido Portinari foi o professor Hermes Lima, representante do presidente João Goulart, que ressaltou ser êle o grande pintor do povo e a eternidade de sua obra qualidades também destacadas pelos que falaram em nome dos marítimos e artistas. O caixão foi transportado do auditório para o pátio de entrada pelos srs. Peregrino Júnior, Flexa Ribeiro, Hermes Lima, Pascoal Carlos Magno, ministro Oliveira Brito, Josué de Castro e Cecil Thiré, ao som da marcha fúnebre de Bethoven, em gravação.

Quando o caixão atingiu o pátio a Banda do Corpo de Bombeiros tocou o trecho final da mesma música, executando, logo após o caixão ter sido pôsto no carro AEM-13, dos Bombeiros, o Hino

(Conclui na 3a. pág.)

Virgílio demite em 14 palavras

O ministro da Viação, sr. Virgílio Távora, demitiu em um telegrama de 14 palavras o superintendente do Serviço Nacional da Bacia do Prata, sr. Jerônimo Ribeiro.

A demissão se deu depois de examinados documentos contra aquêle serviço e os protestos apresentados contra o superintendente.

Praça da Bastilha em batalha campal

PARIS — A gendarmeria móvel de choque entrou em luta, em campo aberto, à noite passada com a multidão de manifestantes, sob o comando dos comunistas, que se concentrou na Praça da Bastilha, para protestar contra a onda de violência provocada pelos extremistas em defesa da política por uma "Argélia Francesa". Não há notícia de mortos, mas os hospitais recolheram 15 feridos.

A concentração esquerdista explodiu aos gritos de "abaixo os fascistas", quando alguém, empunhando um cartaz feito da primeira página dos jornais, mostrou, sôbre as cabeças dos manifestantes, a fotografia de Delphine Renard, menina de quatro anos que ficou ferida na explosão de uma bomba de plástico, colocada na entrada da residência do ministro André Malraux, por elementos da Organização do Exército Secreto.

COMANDO

As manifestações de ontem foram organizadas por elementos não identificados do Partido Comunista francês e pela esquerdista da Confederação Geral dos Trabalhadores, que se aproveitaram da eclosão de sentimento de animosidade geral da nação contra o "Exército Secreto" direitista, responsável pela onda de violência dos últimos dias.

O noticiário dos jornais vinha colocando em destaque a luta dos médicos para salvar a vista de Delphine e deixou na po-

(Conclui na 3a. pág.)

"SÃO PAULO"
COMPANHIA NACIONAL DE SEGUROS DE VIDA
DIRETORES:
Dr Jose Maria Whitaker
Dr Jose Carlos de Macedo Soares
Dr Firmino Antônio Whitaker
Sucursal do RIO DE JANEIRO — Av Rio Branco, 173 — 10.º andar — Sede. Rua 15 de Novembro, 324 — SÃO PAULO

"Dólar-fiscal" para os combustíveis

BRASÍLIA — O sr. Lafaiete Prado, diretor-geral do DNER, disse ontem que discutiria em Brasília sôbre a fixação do "dólar-fiscal", tributando-se assim, os combustíveis e lubrificantes. Revelou, também, haver interêsse da parte do ministro da Viação na manutenção da "verdade cambial" iniciada pelo sr. Jânio Quadros, a fim de que, em conseqüência, elevem-se os recursos tributários da União.

O diretor-geral do Departamento Nacional de Estradas de Rodagem, juntamente com o sr. Hermínio Amorim, presidente da Rêde Ferroviária Federal, foram encarregados pelo ministro da Viação para acompanhar as discussões relacionadas com aquêles dois órgãos, que

(Conclui na 3a. pág.)

Aviões dos EUA

De uma frota de seis aeronaves fornecidas pelos Estados Unidos ao Brasil através do Pacto de Ajuda Mútua chegou, ontem, à Base Aérea dos Afonsos mais um avião-transporte tipo C-119, completando um total de três aparelhos já incorporados à Fôrça Aérea Brasileira. O C-119 será empregado pela FAB em cooperação com o Exército. (USIS)

Adenauer recomenda ao Gabinete cuidado na resposta aos soviéticos

Não será afetada a unidade do Ocidente

BONN — O chanceler Konrad Adenauer afirmou que responderá ao último memorando soviético, mas advertiu seu gabinete para que não faça nada que ponha em perigo a unidade ocidental.

Antes de receber Hans Kroll, embaixador germano-ocidental em Moscou, Adenauer discutiu a situação internacional, para apreciar as investigações diplomáticas que os Estados Unidos fizeram recentemente, em nome das nações ocidentais.

EXAME EM SEPARADO

É sabido que Kroll propusera um exame da situação ser feito separadamente pela Alemanha. Mas, informações de pronunciamentos feitos por Adenauer, conhecidas imediatamente através de um porta-voz oficial, adiantam que pelo menos em futuro próximo não se cogita de tal coisa.

"É mais imperiosa que nunca a necessidade de preservar a unidade Ocidental", declarou Adenauer segundo o porta-voz, "E principalmente nós, os alemães, devemos fazer tudo para impedir que corra perigo esta unidade".

Durante a reunião em que Adenauer fêz essas declarações, os membros democratas livres do govêrno de coligação de Adenauer, (que estão tratando de manter negociações em separado com o embaixador soviético, alegando que as sondagens diplomáticas norte-americanas encontram-se em ponto morto), permaneceram em silêncio.

ASSUNTO É BERLIM

Kroll viajou para Bonn a fim de participar de uma entrevista que o ministro de Relações Exteriores, Gerhard Schroeder, realizara com os embaixadores alemães em Moscou, Washington, Paris, Londres, Roma e no pacto do Atlântico Norte (OTAN).

Segundo um porta-voz do Ministério de Relações Exteriores, o principal assunto a ser tratado será a resposta ao memorando soviético sôbre os problemas da Alemanha e de Berlim.

Foi preparado no Ministério, um borrador para a resposta, que será depois usado para as deliberações dos embaixadores e posteriormente pelo Gabinete.

DEFESA COLETIVA

Segundo uma fonte bem informada, no momento o borrador contém uma declaração onde se diz que não existe possibilidade de negociações separadas entre a Alemanha e a União Soviética a menos que os soviéticos aceitem que a Alemanha deve ser reunificada dentro da liberdade e de gozar o direito da defesa nacional e coletiva. — (UPI-DC).

Explosão da mina matou 270 pessoas

SERREBRUK (ALEMANHA) — O relato feito por um dos mineiros sobreviventes do desastre ocasionado pela explosão da mina Luisenthal, que provocou a morte de 270 trabalhadores, revelou parte da catástrofe, hoje.

Atordoado, ainda, devido ao que passou, o homem, de quarenta anos de idade, dizendo chamar-se "Dieter M.", disse: "foi terrível Escutou-se subitamente um forte estampido e uma bola de fogo tomou o poço onde estávamos".

EXPLOSÃO

Com a voz pausada, prosseguiu: "refugiei-me atrás de uma das vigas de suporte encostando-me a parede. Só tenho algumas queimaduras e ferimentos por todo o corpo... Mas escapei com vida".

Um dos mineiros salvos declarou que fôra lançado com violência contra a parede por uma forte pressão. "Depois vi como que uma língua de fogo se estendia através de uns 300 metros das sujas paredes", acrescentou.

"Foi assombrosa a fôrça da explosão. Algumas vigas de suporte, de mais de meio metro de espessura, se pareciam com frágeis palitos de dente", pouco depois.

"Os trabalhadores que estavam perto de mim ficaram pràticamente despidos, devido à fôrça da explosão. Camisas, calças e alguns dos agasalhos com que nos vestíamos foram feitos em pedacinhos pela sucção do ar. Eu estava atrás de uma grande viga de suporte e só por uma felicidade escapei incólume". (UPI-DC)

Vice-"premier" tcheco afastado do govêrno

VIENA — A Rádio Praga anunciou hoje que o vice-primeiro ministro tchecoslovaco Rudolf Barak foi afastado de todos os cargos dentro do govêrno e denunciado por "mal uso de suas funções".

Barak foi afastado de seu cargo de ministro do Interior em junho passado, porém foi mantido como vice-primeiro-ministro e membro do Comitê Central e do Politburo do Partido Comunista.

AFASTADO

A rádio de Praga divulgou um comunicado dado a conhecer após dois dias de consulta do Comitê Central do Partido Comunista da Tchecoslováquia que terminou hoje.

Diz o comunicado que "o Comitê Central do Partido Comunista da Tchecoslováquia decidiu afastar Rudolf Barak de suas funções como membro do Politburo e do Comitê Central e excluí-lo do Partido Comunista.

Barak foi também afastado de tôdas suas funções públicas e do Estado. E mais, se entregou um documento à polícia em relação com êle".

EXPULSÃO

Declara o comunicado que as razões da expulsão de Barak são: presumível abuso de suas funções como ministro do Interior, uso ilegal de fundos do Estado, e violação das leis socialistas.

O Parlamento tcheco, de acôrdo com a Constituição eslava, decidiu suspender as imunidades parlamentares de Barak e consentiu que se inicie um processo contra o ex-vice-primeiro-ministro, segundo informou a rádio de Praga. Não esclareceu se Barak havia sido detido. (UPI-DC).

Malogrou um golpe na Guatemala

CIDADE DA GUATEMALA — Segundo anunciou hoje o govêrno guatemalteco, fracassou, ontem à noite, um pronunciamento antigovernamental iniciado em Puerto Barrios.

Informa o govêrno que os sublevados fugiram para as montanhas após se apossarem de cinco caminhões carregados de víveres e armas.

INTERCEPTADO

"Um dos grupos — assinalou — se dirigiu rumo ao sul e foi interceptado por fôrças regulares do Exército no lugar denominado El Rancho, a 80 quilômetros da capital. Ali, foi travado um combate e registraram-se alguns mortos e feridos, de ambas as partes"

O outro grupo seguiu para o norte, porém na zona militar de Puerto Barrios foi rechaçado seu ataque. "Os rebeldes foram dispersados e abandonaram cinco caminhões, bem como considerável quantidade de armas, roupas e víveres", acrescentou. (DPA-TRP UPI-DC)

Dr Agostinho do Cunha
SIFILIS CANCER ECZEMAS VERRUGAS ESPINHAS FURUNCULOS QUEDA DO CABELO PELOS NO ROSTO VARIZES ETC
Rua da Assembléia 75 Telefone: 42-1185 Residência: 46-4290
das 16 às 19 horas

EUA criam comando militar no Viet Nam

WASHINGTON — Os Estados Unidos criaram hoje um comando militar no Viet Nam do Sul, que será chefiado por um general do Exército norte-americano.

Ao anunciar a criação do "Comando de Assistência Militar dos Estados Unidos no Viet Nam", o Departamento da Defesa reiterou que os soldados norte-americanos nesse país do Sudeste da Ásia "não estão em combate".

ASSISTÊNCIA PEDIDA

"O nôvo permitirá aos Estados Unidos realizar em forma mais efetiva a assistência e o apoio solicitados pelo govêrno da República do Viet Nam para ajudar a êsse país a preservar sua liberdade e independência da agressão comunista", informou o Pentagono.

O comando estará chefiado pelo general Paul Harkins, atualmente subcomandante-chefe das Fôrças do Exército Norte-Americano no Pacífico, e ex-comandante das Fôrças Aliadas de Terra no comando Europeu Sul-Oriental da Otan (Organização do Atlântico Norte).

Harkins partirá imediatamente do Hawai para estabelecer seu quartel general em Saigon.

RESPONSABILIDADES

Dentro da jurisdição do nôvo comando estará o atual grupo assessor de Assistência Militar dos Estados Unidos no Viet Nam, que dirige o tenente-general Lionel C. Mcgarr.

Um porta-voz do Pentagono disse, ao explicar a medida, que os norte-americanos assumiram numerosas "responsabilidades operacionais" desde que no último outono começou o envio de refôrço ao Viet Nam.

Essas responsabilidades, declarou, se encontram fora do trabalho normal do grupo assessor de Assistência Militar, que se ocupa do adestramento e supervisiona a distribuição e utilização da ajuda militar.

PATRULHAS

O porta-voz enumerou as seguintes atividades norte-americanas que se desenvolvem atualmente no Viet Nam.

Adestramento de fôrças de terra, mar e ar; transporte de tropas em helicópteros e adestramento de pilôtos de helicópteros; adestramento de patrulhas costeiras para a intercepção de envios comunistas; supervisão da produção de pequenas embarcações para a tarefa de patrulhagem costeira, e adestramento de patrulhas de terra para atividades antiguerrilheiras. (UPI-DC).

Gizenga foi novamente transferido de prisão

LEOPOLDVILLE — O ex-vice-primeiro-ministro Antoine Gizenga foi transferido de prisão, pela quarta vez em menos de três semanas, desta vez para a "Ilha do Diabo" do Congo, segundo afirmou hoje um de seus adversários políticos.

O senador Antoine Kiwewa, de Stanleyville, declarou que Gizenga se encontra agora na ex-fortaleza naval belga da Ilha de Bula Bemba, situada a poucos quilômetros da desembocadura do Rio Congo. Acrescentou que Gizenga se acha ainda sob custódia de pára-quedistas do govêrno central congolês.

REGRESSO DE ADOULA

Em fontes do govêrno, declinou-se categoricamente comentar essa notícia, presumindo-se que essa atitude se deve ao fato de estar sendo aguardado o regresso do primeiro-ministro, Cyrille Adoula, que se encontra nos Estados Unidos.

Nas Nações Unidas, não se tem conhecimento de tal transferência de Gizenga; porém, tampouco se informou à ONU da anterior transferência daquele para Moanda, localidade situada perto da desembocadura do Rio.

Ontem, elementos gizenguistas na Câmara dos Deputados procuraram infrutiferamente lograr que uma moção para dar liberdade imediata a Gizenga fôsse debatida.

Não estão claros os motivos que Kiwewa poderia ter para anunciar publicamente a transferência de Gizenga, salvo que aparentemente teme que com isso fique assentado um precedente para outras detenções.

Em algumas esferas da ONU manifestou-se crescente temor pela segurança de Gizenga, recordando-se, a propósito, o caso do primeiro-ministro Patrice Lumumba. (UPI-DC)

Polícia dos EUA caça imigrante brasileiro

SANTA BARBARA (Califórnia) — Um imigrante brasileiro, chamado Vanderlei da Cunha Camargo, que já entrou ilegalmente nos Estados Unidos por duas vêzes, ambas viajando clandestinamente a bordo de grandes aviões (no trem de pouso) está sendo caçado pela polícia para prestar depoimento no caso do assassinato do marinheiro James Yarborough.

Segundo informou o "sheriff" de Santa Bárbara, James Webster, Vanderlei, ora com 26 anos, já está detido no Brasil para onde viajou da mesma maneira, escondido no trem de pouso de um avião. Na segundo entrada clandestina nos Estados Unidos, Vanderlei foi condenado a seis meses de prisão.

CRIME EM POINT ARGUELLO

Camargo é caçado para ser ouvido no caso de assassinato de James Yarborough, de 22 anos, na Base Naval de Point Arguello, cujo corpo foi encontrado no dia 5 de janeiro, no lado da rodovia que dá acesso a Lompoc, na Califórnia. A vítima regressava de uma licença que aproveitou para passar o Natal com sua família no Texas.

Webster revelou que está em contato com o FBI e com o Serviço de Imigração em um esfôrço para determinar a situação de Camargo, que é procurado também pelas autoridades de San Luis Obispo, sob acusação de roubos praticados naquele condado.

PROTEÇÃO

Depois de lograr entrada clandestina nos Estados Unidos, Camargo teve a proteção da sra. Forster, natural de São Paulo e dona de um restaurante nessa cidade.

A sra. Foster fêz um apêlo à Justiça Federal que, com permissão do Serviço de Imigração, pôs em liberdade Camargo. Na ocasião lhe deram seis meses para deixar o país.

Pouco depois, Camargo obtinha permissão para voltar aos Estados Unidos, tendo estado fora do território norte-americano tão só algumas horas, como candidato a futuro cidadão norte-americano.

"Com a ajuda de Deus isto dará resultado" — disse a sra. Foster a Camargo quando o jovem foi pôsto em liberdade.

Em Reseda, a uns 32 quilômetros do centro de Los Angeles, no Vale de São Fernando, Camargo trabalhou no restaurante da sra. Foster e fêz curso secundário para melhorar seu inglês.

Mais tarde passou a trabalhar num pôsto de gasolina e mecânica e dizia que esperava entrar para a Fôrça Aérea tão logo seu inglês fôsse suficiente. — (UPI-DC)

CLANDESTINO

A foto, de 1956, é de um regresso de Vanderlei Camargo, como passageiro de primeira classe, à expensa do govêrno. No Galeão lhe tributaram homenagens. Ele voltou, ficou e agora complicou-se com a polícia

AUTO VIAÇÃO SANTO ANTÔNIO
OFERECE-LHE BOA VIAGEM PARA CAMPOS
HORARIO:
RIO-CAMPOS: 05,00; 07,00; 08,00; 10,00; 13,00; 16,00; 21,00 e 23,00.
NITEROI-CAMPOS: 06,00; 09,00; 11,00; 12,00; 14,00; 18,00; 22,00 e 24,00.
CONFÔRTO, SEGURANÇA E RAPIDEZ

LLOYD BRASILEIRO
Patrimônio Nacional
RUA DO ROSARIO N.º 1
Frete e Praças — Tels.: 31-3329 e 31-2060 — Ramais 26 e 27
Passagens Térreo — Tel 31-3304
Informações — Tel 31-3342

LINHA DA INDONESIA
SAIDA DA INDONESIA
LOIDE BOLIVIA
Saiu de Pennang a 29 de janeiro escalondo em: Beira — Durban — Rio — Santos e Buenos Aires
Recebendo carga para Rio de Janeiro, Santos e Buenos Aires
JULIA
Sairá a 16 do corrente, para: Vitória — S. Vicente — Santander — Southampton — Havre — Londres — Hull — Antuérpia — Roterdam — Bremem e Hamburgo
LINHA DO MEDITERRANEO
LÓIDE COLÔMBIA
Sairá a 14 do corrente para: Vitória — Salvador — Recife — Cabedelo — São Vicente — Gibraltar — Barcelona — Marselha — Nápoles — Livorno e Gênova

LINHA AMERICANA
SAIDAS DE SANTOS
LÓIDE HONDURAS
Sairá a 15 do corrente para: A. dos Reis — Rio — Vitória — B. Ilhéus — Salvador — Trinidad e Nova Iorque.
CABO DE SANTA MARTA
Sairá a 12 do corrente para: Paranaguá — Rio — Vitória — Trinidad e Nova Orleans
LINHA AMERICANA
SAIDAS DO RIO
LÓIDE URUGUAI
Sairá hoje para: Barra de Ilhéus — Salvador — Cabedelo — Trinidad e Nova Iorque
PARANAGUA
Sairá hoje para: Vitória — Natal — Trinidad e Nova Orleans
AVISO
Qualquer alteração nas datas de saídas dos navios será publicada neste local.

SINDICATO DOS OPERÁRIOS NAVAIS DO RIO DE JANEIRO

Sede provisória: Rua Benjamin Constant, 388 — Niterói
Delegacia: Rua Bonfim, 298 — Sala 401 — Estado da Guanabara

EDITAL

IMPÔSTO SINDICAL

A Diretoria dêste Sindicato comunica às Emprêsas, Companhias de Navegação e Estaleiros, para efeito do Recolhimento do IMPÔSTO SINDICAL, de acôrdo com o art. 582 da Consolidação das Leis do Trabalho e Portaria Ministerial 884, de 5-12-42, que a categoria profissional dos seus associados, compreende as seguintes classes: LIMADORES — TORNEIRO-MECÂNICOS (em geral) — ELETRICISTAS — SOLDADORES — CALDEREIROS DE COBRE — BOMBEIROS HIDRAULICOS — CALDEREIROS DE FERRO — FUNDIDORES — DOCAGEM — SEÇÃO DE AR COMPRIMIDO — PINTORES — AUXILIARES DA CASA DE BOMBA — SERVENTES — TURMA DE SERVIÇOS GERAIS — LAMINAÇÃO — GUINDASTEIROS DE OFICINAS — CARPINTEIROS — LUSTRADORES — CALAFATE — TUPIEIRO — MARCINEIROS — PEDREIROS — ALMOXARIFES E TODO O PESSOAL ABRANGIDO PELO GRUPO III DO DECRETO N.º 51.346, DE 14-11-61 E GRUPO III DO DECRETO N.º 51.372 DE 15-12-61.

Atenciosamente,

Niterói, 6 de fevereiro de 1962.

ass. EDEMAR RODRIGUES DA SILVA
Secretário

N.B. — O Sindicato já providenciou a remessa das respectivas «GUIAS DE RECOLHIMENTO DO IMPÔSTO SINDICAL». Entretanto, as Emprêsas, Companhias de Navegação e Estaleiros que não receberam, poderão solicitá-las, telefonando para os números: 5738 — NITERÓI e 34-8469 — ESTADO DA GUANABARA, ou ainda se dirigindo aos endereços supra citados, que serão imediatamente atendidos.

LICEU IMPÉRIO
ENSINA-SE CORTE COSTURA
CONFECÇÃO DE CINTOS PLISSADOS
ACEITAM-SE ENCOMENDAS DE MOLDES
Largo de São Francisco, 26 — 12.º and. — Grupo 1.220
Ed. Patriarca - Tel.: 43-4284 - das 15 às 17 horas

NERVOSOS
Prof. MAURICIO DE MEDEIROS — Consultório: Rua da Quitanda, 3 — salas 811 e 812. às 2as., 4as. e 6as., de 9 horas ao meio-dia. — Marcar hora tôdas as manhãs. Fone: 22-5941

PRODUTOS DE VALOR DA FLORA MEDICINAL
JURUPITAN
Combate as cólicas e as congestões do fígado, os cálculos hepáticos e a ictericia
CHA MINEIRO
Indicado contra reumatismo gotoso e artritismo
J. MONTEIRO DA SILVA & CIA.
193 — Sete Setembro — 195
Tel 23-2726 — Rio

VOCÊ MESMO DIRIGINDO UM CHEVROLET 62 -ÚLTIMO TIPO- DE MIAMI A NEW YORK!

VOCÊ MESMO EM MIAMI, DAYTONA, SAVANAH, FAYETTEVILLE, RICHMOND, WILLIAMSBURG, WASHINGTON E NEW YORK! 18 DIAS INESQUECÍVEIS!

cr$ 9.500, mensais
Com pequena entrada e vinte quatro (20 + 4) pagamentos!
Custo sujeito às alterações do câmbio.
Inscreva-se já. Quanto antes, maiores serão as facilidades! TUDO INCLUÍDO!

EXCURSÃO DE SUA VIDA n.º 3
Saídas todos os domingos de 4 de MARÇO a 26 de JUNHO de 1962
Consulte Seu Agente de Viagens ou as lojas da
VARIG

SIM! VOCÊ MESMO...

Conclusões da 1a. página

Náuticos . . .

foi por falta de apêlos e de demarches que as autoridades até o momento não atenderam às suas reivindicações. Salientaram porém, o empenho do ministro da Viação, sr. Virgílio Távora, na solução do caso.

Destacam, reiteradamente, os líderes dos oficiais de náutica, a necessidade de serem atendidas suas reivindicações, pois os recentes decretos que alteraram os níveis salariais de algumas categorias marítimas (mestres de arrais, radiotelegrafistas, condutores motoristas e enfermeiros) infringem profundamente a lei de escalonamento.

As autoridades governamentais, porém, informam que estão estudando as reivindicações dos oficiais de náutica e de outras categorias marítimas que também se sentem prejudicadas com a alteração dos níveis salariais.

DIFICULDADES

O sr. Benjamin Eurico Cruz, diretor da Divisão de Assistência e Orientação Sindical, compareceu à assembléia dos oficiais de náutica representando os ministros do Trabalho e da Justiça e conseguiu amainar o descontentamento que reinava no plenário com relação às declarações do ministro Alfredo Nasser de que convocaria militarmente os grevistas, caso se concretizasse o movimento paredista. Em conseqüência, os oficiais de náutica resolveram não lançar uma nota de protesto contra a atitude do ministro da Justiça, já que o sr. Benjamin Eurico Cruz desmentiu que o mesmo tivesse feito aquelas declarações.

O sr. Serapião Nascimento foi acompanhado pelo sr. Benjamin Eurico Cruz à Rádio Nacional para divulgar a ordem de cessação dos serviços, mas como aquela emissora encontrava-se sob censura, para não transmitir qualquer notícia dos grevistas, até a hora em que encerramos a presente edição não foi possível a divulgação da contra-senha.

PSD quer . . .

contrário ao do sr. Nélson Carneiro, mas o assunto será decidido pelo voto da maioria.

Após ter perdido na véspera um dos membros de sua bancada — o senhor José Jófili — a agremiação majoritária recebeu ontem os srs. Hélio Ramos, que até aqui integrava a bancada baiana do PR, e o marechal Mendes de Morais.

PAZ

Mediante a assinatura de um protocolo, os srs. Tarso Dutra e Hermes Pereira de Sousa, em nome das duas alas que de há muito se hostilizam no seio do PSD gaúcho, homologaram ontem, perante o Diretório Nacional, a pacificação daquela importante seção partidária.

Prestes e . . .

Nacional. O embaixador Pascoal Carlos Magno providenciou, então, para que a bandeira nacional fôsse colocada sôbre o caixão. No carro 13 foi, além da guarnição normal, uma comissão de remanescentes da turma de Portinari, composta pelos srs. Calmon Barreto, Orestes Acarone, Ubirajara Mereira e João de Oliveira.

Precedido por quatro batedores da Polícia Militar, o carro seguiu do Ministério para o São João Batista pelas ruas Araújo Pôrto Alegre, Evaristo da Veiga, Praça Mahatma Ghandi, Avenida Beira Mar, Praia do Flamengo, Osvaldo Cruz, Praia de Botafogo, Passagem e General Polidoro, tendo o povo ficado aglomerado nos principais pontos da cidade, notadamente Teatro Municipal e Passeio Público, para dar-lhe seu último adeus.

CEMITÉRIO

No cemitério, onde já se encontrava a banda da Polícia Militar, o governador Carlos Lacerda aguardava o corpo na entrada principal, tendo sido um dos que conduziram o caixão até a campa 18.144. Ajudaram a carregá-lo os srs. José Portinari, Flexa Ribeiro, Pascoal Carlos Magno e Eloi Portinari.

Logo após o padre Francisco Xavier Roser ter encomendado o corpo, falou o general José Vieira Sobrinho, presidente da Academia Brasileira de Artes, onde Portinari ocupava a cadeira n. 13, patronímica de Hipólito Boaventura, e vaga de Pedro Bruno. Ressaltou que lembrava o abraço acadêmico a um modernista, cuja morte deixa enorme vazio na pintura mundial, e leu um acróstico de sua autoria sôbre Portinari.

ABRAÇO COMUNISTA

O professor Nestor de Figueredo, presidente da Associação Brasileira de Artes, discursou a seguir, frisando a luta de Portinari pela perfeição e que seus amigos se despediam do homem, porque o subjetivo (a obra) subsistirá pelos séculos futuros.

O orador seguinte foi o sr. Carlos Marighela, que causou certo suspense ao começar dizendo: Trago-te o abraço de teus amigos comunistas. Destacou o sr. Marighela que o Partido de Portinari representa a dor e o sofrimento do trabalhador, do camponês que trabalha a terra alheia, e que pôs sua arte a serviço do povo e de um mundo melhor. Depois falou o sr. Pedro Calmon, em nome da Universidade do Brasil, salientando o amor de Portinari pela pintura.

PORTA-VOZ

Em nome do governador Carlos Lacerda discursou o sr. Flexa Ribeiro, secretário de Educação, que emocionou os presentes quando afirmou que entre quantos ali se encontravam Portinari era o que mais sentiria os efeitos destruidores da morte, pois seria o porta voz desta época nos próxim[illegible]

O último orador foi o sr. Antônio Câmara, poeta repentista, que veio de Petrópolis porque há 30 anos era amigo de Portinari. A seguir [illegible] não [illegible] perguntaram-se quem era o orador. Em seu repente o sr. Antônio Câmara frisou que Portinari não morreu, continuando vivo através de sua obra.

A espôsa e o filho do pintor, Maria e João Cândido, que não choraram durante o entêrro, foram os primeiros ... jogar açucena sôbre o caixão, tendo o reitor Pedro Calmon entregue a pequena bandeja. O número de coroas deu para abarrotar três carros fúnebres.

Praça da . . .

pulação parisiense a revolta potencial que finalmente encontrou sua válvula de escape na concentração de rua e na batalha campal entre policiais e o povo.

CHOQUES

Após o primeiro encontro com os manifestantes, a Gendarmeria fechou o cêrco em tôrno da praça, formando um amplo cordão policial e permitindo o trânsito, apenas, das turmas de socorro que compareceram à cena para recolher os feridos.

Na fuga, os grupos de manifestantes foram provocando outros choques com turmas de policiais colocadas, estratègicamente, nas ruas que dão acesso à praça histórica. Os detidos foram postos em caminhões e atravessaram as ruas de Paris nos gritos de "Assassinos, Assassinos".

Rússia . . .

ve, o forte o arábico, êste mais aromático e que, por isso, com freqüência é usado de mistura com o brasileiro".

"Também o café solúvel — aduz —, que compramos em São Paulo, tem tido ótima aceitação desde a primeira remessa, em fins do ano passado. Dentro em breve, novas partidas, bem maiores, deverão ser embarcadas para a URSS".

TRIGO E CACAU

Informou, por último, o representante soviético que já foram adquiridas, em janeiro, 10 mil toneladas de cacau e estão em negociações novos embarques dessa matéria-prima, além dos de óleo de oiticica e couros.

"Ontem — diz — firmamos um acôrdo para a venda de mais de 90 mil toneladas de trigo da região da Ucrânia — o melhor que produzimos — estando prevista para março a chegada da primeira remessa.

Argentina . . .

cussão no Brasil, disse: "Nenhuma. Aqui as Classes Armadas estão em perfeita consonância com o povo e o govêrno".

Sôbre o discurso do sr. Afonso Arinos da ONU, declarou que "tudo que o sr. Afonso Arinos declarou já foi dito pela delegação brasileira em Punta del Este. Aliás, tive conhecimento antecipado do discurso". O chanceler disse não saber nada sôbre convocação sua para comparecer à Câmara: "houve, ao que sei, apenas um pedido de esclarecimento de um deputado integralista".

Promotor . . .

dalena, disse que espera receber na próxima semana o "dossier" que mandou para a Justiça. O delegado José Marques acrescentou ainda que "assim que receber o inquérito mandarei convidar o coronel Hélio Bentes Ribeiro para vir à DSP e ser indiciado".

O delegado José Marques não fêz qualquer comentário, na tarde de ontem, sôbre o resultado do laudo de local, que recebera anteontem do IC. Instado sôbre o assunto, o delegado disse que precisa ler com atenção os trabalhos para poder chegar a uma conclusão.

FALHAS DO LAUDO

Conforme pudemos antecipar, o laudo de local enviado ao delegado José Marques, nada pode positivar, e nêle existem várias contradições flagrantemente constatadas. Os peritos José Pacheco de Andrade e Valdir Ribeiro Coelho deixaram dúvidas na conclusão do laudo, as quais poderão favorecer muito o coronel Hélio Bentes Ribeiro, principal suspeito de ter assassinado a bela viúva Maria Madalena da Fonta Bandeira de Melo. Dentre as inúmeras contradições deixadas transparecer na elaboração do laudo de local, o delegado José Marques deverá estudar também os seguintes pontos:

1) — Alegando que o disparo foi feito a uma distância superior àquela que poderia deixar vestígios de pólvora, os peritos afastaram a possibilidade de ter o disparo sido feito pelo coronel Hélio Bentes Ribeiro quando, no lado da vítima se encontrava sentado no banco traseiro do carro. Possibilitaram assim a idéia de que o tiro tinha sido disparado, pelo menos, a mais de cinco metros, facilitando deste modo a versão do militar suspeito, de que um homem, de fora do carro atirara em Maria Madalena, quando êle se abaixara para apanhar sua arma que estaria no piso do veículo.

2) — A afirmativa de que os vestígios do crime tenham sido deformados "pelo transporte da vítima que ocorreu em circunstâncias não conhecidas e por caminhos não apurados", não justifica a insuficiência de esclarecimentos periciais pois, o transporte do corpo, da forma em que foi feito, em nada modificaria os sinais deixados no interior do carro pelo ato criminal. As manchas, os resíduos e outros sinais não poderiam ser destruídos pelo fato do carro ter trafegado por "caminhos não apurados".

3) — A declaração de que "os exames complementares poderão fornecer elementos hábeis a uma manifestação categórica, quanto ao desenvolvimento preciso da ocorrência e quanto à fixação definitiva do ponto exato onde a mesma teria tido origem", é uma fuga hábil à responsabilidade em fornecer à autoridade competente os elementos técnicos precisos para a apuração da verdade. Os peritos ladearam a questão usando uma fraseado hàbilmente preparado aumentando assim a confusão pericial.

4) — Como poderia o sangue atingir o "painel externo da carroceria, alavanca de mudança e o volante da direção se o crime não tivesse sido praticado dentro do carro. Todavia, os peritos não explicaram detalhadamente como apareceu salpicos de sangue no "painel externo da carroceria do veículo, na lateral esquerda do mesmo, abaixo da guarnição do vidro fixo", sem que o criminoso alcançado pelo sangue da vítima eil não tivesse encontrado por qualquer motivo. Essas afirmativas dos peritos estão em completa contradição com os que êles concluem quando afirmam que o "tiro foi disparado numa distância que não poderia deixar vestígios de pólvora".

A NOVA HIPÓTESE

Em face a "conclusão" do laudo do local, os policiais da DSP estão aventando nova hipótese para o crime. As contradições flagrantes constantes do laudo dão a impressão de que o principal suspeito do crime teria realizado a cena criminal que êle atribui ao assaltante, neste caso êle estaria fora do carro e Maria Madalena sentada em seu interior, quando o tiro foi disparado. Essa é a única explicação para harmonizar as diversas controvérsias dos peritos José Pacheco de Andrade e Valdir Ribeiro Coelho.

Avião . . .

náufrago foram avistados às primeiras horas de ontem por um avião. Estavam em uma pequena ilha de areia a umas quinze milhas de distância de Nassau.

CHEGADA

O barco pesqueiro "Blades II" os trouxe para a cidade e Hargitay contou a história do naufrágio e como os três haviam passado a noite num minúsculo recife de coral banhado pela preamar que, vez por outra, cobria o refúgio.

O dr. Meyer Rassin, do hospital local para onde foi conduzida a estrêla, disse que ela sofreu muito com o acidente e sentiu os efeitos de picadas de numerosos mosquitos e môscas.

O barco a motor em que o grupo realizava uma excursão foi encontrado flutuando, emborcado, na altura da Ilha Rose, na tarde de quarta-feira. Um navio anfíbio do serviço de guarda-costas avistou os três náufragos numa das extremidades da ilha. Ela disse apenas, ao chegar, que tinha sido "algo tremendo".

O naufrágio ocorreu quando Jane deu um mergulho da lancha e foi seguida pelo marido. O outro, Jack Drury, que dirigia a embarcação, avistou alguns tubarões e quando os avisou Jane foi tomada de pânico. Eles não conseguiram trazê-la a bordo e o barco soçobrou.

Os médicos disseram que ela tomara vários sedativos e que ficaria hospitalizada alguns dias. (UPI-DC)

"Dólar- . . .

se processaram durante o encontro dos ministros.

IMPORTANTE PARA O DNER

A seguir, disse o diretor-geral do DNER ser de grande importância a fixação do "dólar-fiscal", para aquêle departamento, pois a maior parte dos recursos que constituem o fundo rodoviário federal são oriundos da tributação sôbre lubrificantes e combustíveis. Em Brasília, o sr. Lafaiete atuará junto à alta administração do país no sentido de que os 2,5 bilhões de cruzeiros destinados à Estrada Belém-Brasília sejam transferidos da SPVEA, a quem foram entregues, para o DNER, em obediência a decreto do Executivo, uma vez que as obras da referida rodovia serão executadas por aquêle departamento.

San Tiago retifica no Gabinete

BRASÍLIA — Redigido pelo ministro San Tiago Dantas, o Serviço de Imprensa do Conselho de Ministros distribuiu, ontem, a seguinte nota:

"Não fiz alusão, em meu discurso, como é fácil verificar pela gravação magnetofônica, a "fôrças ocultas", e nada tenho a "revelar" ou "denunciar, mesmo porque não são êsses os métodos e estilos que emprego em minha vida pública. Falei de fôrças reacionárias, cuja ação é clara e ostensiva, e que são as mesmas denunciadas pelo presidente Frondizi, em seu recente discurso, como, em outras épocas, pelos presidentes Eisenhower e Kennedy.

Fiquei surprêso com a revolta que as minhas palavras tão óbvias despertaram em dois deputados que me aparteavam exaltadamente.

Estou certo de que o comunismo seria irresistível e estaria com sua vitória assegurada, se a defesa da democracia brasileira tivesse de ser feita com argumentos e atitudes, como os de que se servem êsses dois nobres e bem intencionados parlamentares.

Felizmente o comunismo é hoje combatido com medidas de desenvolvimento econômico e progresso social, como as previstas na Aliança para o Progresso, e a democracia aprofunda raízes na consciência intransigentemente legalista, da Nação. As fôrças reacionárias podem apertar suas tenazes e empenhar seus recursos na estéril defesa dos privilégios e das rotinas, que as favorecem. O povo brasileiro não é comunista, mas também não é reacionário, é progressista e renovador. As suas convicções políticas, morais e religiosas dão-lhe fôrças e estímulo para lutar por um nível mais alto de justiça social e de bem-estar para todos, e nada conseguirá mobilizá-los para a defesa insensata da injustiça, da desigualdade e da opressão.

Sou, por isso, otimista. O povo está fazendo progressos no terreno político, e derrotando as fôrças ostensivas da reação.

REUNIÃO DOS MINISTROS

Plano de contenção na próxima semana

BRASÍLIA — Durante a reunião de ontem do Conselho de Ministros o sr. Válter Moreira Sales comunicou que o Plano de Contenção de Despesas estará concluído dentro de poucos dias, assim que forem recebidos os relatórios dos Ministérios da Educação e Viação; dessa forma o plano poderá ser apresentado já na próxima reunião do Gabinete.

Durante a reunião, que se prolongou das 16 às 19,30 horas, foram debatidos diversos assuntos do maior interêsse entre os quais o aumento dos derivados do petróleo, a atuação da delegação brasileira em Punta Del Este e o problema do contrabando de café.

VERBA PARA BORRACHA

Referindo-se aos problemas da borracha, tendo em vista a proximidade da safra, o ministro Moreira Sales anunciou que o Banco do Brasil fará um depósito de 500 milhões de cruzeiros no Banco da Amazônia, que funcionará como fundo rotativo para financiamentos aos produtores. Foi aprovado por outro lado, o aumento dos empréstimos já concedidos aos Estados de Goiás e Pará, de 500 e 300 para 800 e 600 milhões de cruzeiros, respectivamente.

O problema do aumento dos derivados do petróleo foi o primeiro assunto, presentes, na oportunidade, os srs. Carlos Meireles, presidente interino do CNP e Lafaiete Prado, diretor do DNER. O primeiro manifestou-se favorável à manutenção do dólar fiscal em 225 cruzeiros, o que não acarretaria nenhum aumento nos principais derivados, mas somente no gás liquefeito e em outro subproduto. O diretor do DNER mostrou-se contrário àquela proposição, esclarecendo que o Departamento que dirige, com tantos planos de obras, e sendo o principal beneficiado com a arrecadação proveniente da taxa cobrada através do dólar fiscal, ficaria sensivelmente prejudicado com a fixação em nível baixo. Informou que em 1961 a arrecadação baseada no dólar fiscal atingiu a 59 bilhões de cruzeiros e êste ano, pouco mais de 60 bilhões, enquanto que, se fixado na base do câmbio livre, atingiria mais de 70 bilhões. Disse, no entanto, que as condições do nosso povo não permitiram essa última fixação, que acarretaria um aumento no preço dos derivados do petróleo.

MEIO TÊRMO

Após as exposições dos dois técnicos, o Conselho de Ministros mostrou-se favorável a um meio têrmo, isto é, fixar o dólar fiscal numa base média entre as duas cotações, o que lhe daria um valor de 247 cruzeiros. Com esta fixação intermediária, os derivados do petróleo sofreriam um aumento de apenas dois por cento, mais fácil de ser absorvido. Foram solicitados novos estudos, devendo o assunto continuar em pauta.

TN ELOGIA

O ministro das Relações Exteriores fêz um relato da atuação da delegação brasileira à Conefrência de Punta del Este, afirmando que os votos do Brasil, naquela oportunidade, se basearam totalmente no plano que apresentou ao Conselho, aprovado por unanimidade. O primeiro-ministro Tancredo Neves congratulou-se com o chanceler, dizendo que a sua atuação correspondeu plenamente o que dêle esperava o povo brasileiro, afirmando que o Brasil, repudiando embora o regime de Fidel Castro, não podia, fiel às suas tradições, transformar problemas jurídicos em problemas políticos.

FACULDADE DE RECIFE

Afirmando que o regime da Faculdade é quase anárquico, com o seu diretor sem exercer o cargo, o ministro Oliveira Brito relatou as últimas ocorrências da Faculdade de Direito do Recife. Segundo o ministro da Educação, a situação tende a agravar-se, naquele estabelecimento, com a aproximação dos vestibulares. Solicitou sugestões do Conselho para o problema.

Estiveram ausentes da reunião os ministros Virgílio Távora, Alfredo Násser e Franco Montoro, que se encontravam no Rio promovendo demarches para solucionar a iminente greve dos oficiais de náutica, bem como o titular da Aeronáutica, que se encontra enfêrmo, e o da Agricultura, que não retornou do Recife.

Desmoronamento

(Conclusão da pág. 10)

tem, ficaram "penduradas por um fio", podendo cair a qualquer momento.

A família Canongia pede às autoridades competentes que tomem providências, enviando técnicos para estudar o estado da pedreira, pois até ontem nem os bombeiros foram lá.

Arinos reafirma na ONU linha do Brasil

NAÇÕES UNIDAS — O professor Afonso Arinos, ex-ministro das Relações Exteriores do Brasil, reafirmou, ontem, perante a Assembléia Geral a posição de seu país com relação a Cuba. Mantém-se a orientação seguida na última Reunião de Consulta dos Chanceleres Americanos, recentemente realizada em Punta Del Este, Uruguai.

O chefe da delegação brasileira fêz um paralelo entre as Cartas de Bogotá (OEA) e São Francisco (ONU), para declarar que «nas Nações Unidas, um Estado americano pode adotar o regime de govêrno que considerar mais conveniente às suas necessidades internas, e a coação exercida sôbre êle, por tal motivo, implica em vulnerar o princípio de não-intervenção, firmado no artigo 2 da Carta de São Francisco.»

LINHA BRASILEIRA

O ex-chanceler falou para expressar as "linhas gerais de pensamento que vão determinar o voto do Brasil quando forem apreciados na Comissão e na Assembléia Geral os projetos de resolução".

"Além de acompanhar a orientação que tive a honra de expor, em nome do meu govêrno, a delegação do Brasil se comportará, no voto, de acôrdo com a sua maneira habitual de proceder. Teremos acima de tudo em vista atenuar as tensões e cooperar para fortalecer a paz e a segurança internacionais, sendo conveniente assinalar que a paz e a segurança internacionais dependem em grande parte do progresso econômico e da tranqüilidade social na vida interna das nações subdesenvolvidas. O Brasil confia firmemente em que o progresso econômico e a tranqüilidade social dessas nações podem ser atingidos plenamente nos quadros da democracia representativa".

Crime do russo: nova 'bomba' da polícia

A Polícia descobriu mais uma «testemunha-bomba», como já descobrira vários «autores», do crime do Edifício «Rio-Roma». Possivelmente, hoje, o juiz Talavera Bruce, do I Tribunal do Júri, ouvirá o delinqüente Armando Inácio, mais conhecido pelo vulgo de «Cabeção», que segundo a Delegacia de Vigilância, disse ao delegado Fernando Schwab que «sabe muita coisa a respeito do crime.»

O crime ocorreu a 3 de fevereiro de 1959. O intrujão russo Rudolf Karosus, conhecido nas rodas da delinqüência na Zona Sul, foi assassinado misteriosamente a golpes desferidos com um candelabro. Depois de muitas marchas e contramarchas e da prisão de vários suspeitos, as investigações chegaram aos policiais Fernando, Justo e «Gavião»

ACHACADORES

Os três policiais, um mês após o crime, foram acusados pelo contraventor Agenor do Nascimento de terem massacrado o russo, que se recusara a entregar-lhes certa importância em dinheiro, dizendo que ia queixar-se ao chefe de Polícia.

Disse Agenor que testemunhou o crime porque foi com os três policiais até o apartamento de Karosus, na Avenida Nossa Senhora de Copacabana, 112. Na época o acusador estava prêso na Delegacia de Vigilância, mas com propinas aos policiais, tinha autorização para sair. Nesse dia saiu com os três ex-detectives, para uma visita a amigos e bordéis da Zona Sul.

SINDICANCIAS DO JUIZADO

Há dias, por ordem do chefe de Polícia, o delegado Schwab iniciou umas sindicâncias pedidas pelo Juizado de Menores. Nestas diligências deveriam ser ouvidos vários marginais, entre êles Armando Inácio, "Osvaldo Português" e um conhecido por "Badalo". Armando Inácio foi o primeiro a ser localizado pelo delegado: estava cumprindo pena de vadiagem no Presídio Policial. Interrogado, porém, negou qualquer participação no caso.

O sr. Schwab tomou suas declarações a têrmo, esperando que seus auxiliares detivessem os outros para ouvi-los.

Ontem, não sabendo que êle já fôra ouvido, um policial deteve "Cabeção". No 1º Setor de Fiscalização. O marginal pediu que fôsse conduzido ao I Tribunal, pois agora quer contar tudo o que sabe sôbre a morte do russo. Interpelado sôbre o que iria dizer, "Cabeção" desconversava, afirmando que "será uma bomba".

Parlamentarismo ainda provoca aceso debate

PLENÁRIO DO SENADO

BRASÍLIA — O sr. Gilberto Marinho abriu a sessão de hoje do Senado com a presença de 25 senadores. Foram lidos telegramas dos prefeitos municipais de Santo André e de São Caetano do Sul, no Estado de São Paulo, sôbre a necessidade de ser revisto o substitutivo da Câmara do projeto do Código Brasileiro de Telecomunicações.

Sustentando, mais uma vez, seu ponto-de-vista contrário à adoção do parlamentarismo no Brasil, o sr. João Vilasboas, líder da minoria, pronunciou longo discurso de análise dêsse sistema.

O sr. Daniel Krieger fêz o elogio da Carta de Princípios votada pelos ruralistas gaúchos reunidos em Santa Maria.

Respondendo ao sr. João Vilasboas, o sr. Lima Teixeira, na liderança da maioria, defendeu o parlamentarismo, travando caloroso debate com o sr. Vilasboas.

O sr. Vitorino Freire historiou o caso ocorrido entre o sr. Remy Archer e o ministro da Agricultura, quanto à nomeação do presidente do Banco Nacional de Crédito Cooperativo;

O sr. Rui Carneiro, após lamentar os acontecimentos narrados pelo sr. Vitorino Freire, passou a solidarizar-se com a campanha promovida por vespertino carioca de dar a Ordem Nacional do Mérito ao jornalista Assis Chateaubriand. Finalizou com um voto de pesar pela morte do industrial Joaquim de Moura Andrade, pai do senador Auro de Moura Andrade, presidente do Senado.

A seguir, o sr. Daniel Krieger em nome da UDN, com o apoio do sr. João Vilasboas, fêz o necrológio, transmitindo ao senador Moura Andrade e ao Estado de São Paulo, as condolências daquela agremiação.

Associaram-se às homenagens póstumas os srs. Barros de Carvalho, Lima Teixeira, Aldo Guimarães, Gilberto Marinho, em nome da Comissão Diretora, Sérgio Marinho e Mem de Sá.

Em escrutínio secreto, foi aprovado por 31 votos contra 1 o projeto da Câmara que estende os benefícios das Leis 1.765, de .... 18-2-52, e 2.413, de 1-11-55, aos servidores da Superintendência do Serviço de Profilaxia da Lepra no Estado de Goiás.

O sr. Lino de Matos, apresentou projeto autorizando o Poder Executivo a emitir selos comemorativos ao Quadragésimo Aniversário da Semana de Arte Moderna.

Fogo no Banco do Estado

Pegou fogo a última noitada carnavalesca realizada pela Associação dos Funcionários do Banco do Estado da Guanabara, que, contando como sempre com a presença dos maiores cartazes do rádio, homenageou desta feita ao quadro social do Cordão da Bola Preta.

Animado com o sucesso cada vez maior dos bailes nas noites das têrças-feiras, o sr. Osmar Lima, dinâmico diretor social da organização recreativa dos funcionários do Banco do Estado, resolveu que doravante os foliões serão agraciados com festas aos sábados, no sentido de melhor prestigiar a aproximação do tríduo momesco.

Pernambucano elogia DC

De passagem para Recife, vindo de Pôrto Alegre, onde percorreu as regiões movimentadas pelos chamados "homens sem terras", encontra-se no Rio, o veterano jornalista pernambucano Paulo do Couto Malta, cronista político do "Diário de Pernambuco", órgão mais antigo da América Latina. "Nós lá no Recife lemos muito os jornais cariocas. Eu, pelo menos, leio todos os dias jornais da Guanabara. Entre êles, o matutino fundado pelo grande mestre J. E. de Macedo Soares e hoje orientado pela figura brilhante e experimentada de Arnon de Mello ocupa lugar de destaque O DIARIO CARIOCA dá aula de jornalismo todos os dias"

Samba vai à Europa: Panair

Com apresentações já programadas em Roma, Milão, Zurich, Frankfurt, Paris e Londres, segue amanhã para a Europa o conjunto USE Turismo "Ari e seus passistas", especialmente contratados pela Panair do Brasil. O conjunto vai mostrar o samba aos europeus e ao mesmo tempo fazer promoção turística. Na volta, dia 27, será feita a bordo, pela primeira vez um desfile de samba

Conferência reviu o ensino da pediatria

O professor Pedro de Alcântara, catedrático de Puericultura da Faculdade de Medicina da Universidade de São Paulo, e que na reunião de Quitandinha sôbre a I Conferência sôbre o Ensino da Pediatria presidiu o grupo A, disse que «as conclusões alcançadas representarão a revisão de tudo o que se faz no ensino e dos recursos materiais e humanos disponíveis de modo a obter melhor utilização dos aperfeiçoamentos desejáveis.»

Adiantou que a eficácia dessas conclusões dependerá do espírito de perfectibilidade dos professôres e do apoio que vierem a receber dos podêres públicos e da sociedade em geral.

VARIEDADE

«O mais importante fator no que se refere à assistência à criança é, o pediatra, intermediário entre os recursos assistenciais e sua adequada aplicação na proteção», disse o sr. Alcântara.

É justamente dêsse elemento, o pediatra, que a atual conferência cuidou com maior interêsse. Procuram-se traçar as normas para a sua boa formação profissional, a fim de que os recursos sejam cada vez melhor aplicados em benefício da criança.

FORMAÇÃO

Exatamente pela complexidade dos problemas que afetam a criança, organismo eminentemente frágil e, portanto mais sucetível do que o adulto a uma série de fatores agressivos, a formação do pediatra deve obedecer a requisitos especiais diversos dos que regem a formação dos que trabalham em outros campos da medicina.

A I Conferência, — concluiu o professor Alcântara — constituiu-se naturalmente numa fôrça nova a serviço da criança brasileira, e os temas quer os relativos ao ensino quer os relativos aos recursos de instalação e equipamento das cátedras foram distribuídos pelos quatro grupos de trabalho e cada item passou pelo crivo de cada um dos grupos.

horários domésticos PANAIR

PARTIDAS

AEROPORTO SANTOS DUMONT

Dias	N. Vôo	Hora	Destino
DOMINGOS	282	06:30	Brasília
	290	07:30	Salvador
	284	10:00	B. Horizonte-Brasília
	295	13:40	S. Paulo-P. Alegre
	286	16:00	Brasília
SEGUNDAS	282	06:30	Brasília
	252	07:00	Recife-J. Pessoa Fortaleza-S. Luiz Belém
	290	07:30	Salvador
	284	10:00	B. Horizonte-Brasília
	246	12:45	Belém-Manáus
	294	13:20	Salvador-Aracajú Recife
	293	13:40	S. Paulo-P. Alegre
	286	16:00	Brasília
TERÇAS	282	06:30	Brasília
	284	10:00	B. Horizonte-Brasília
	244	12:00	S. Luiz-Belém
	296	13:20	Salvador-Maceió-Recife
	297	13:40	S. Paulo-Pôrto Alegre
	286	16:00	Brasília
	258	23:45	Recife-Natal-Fortaleza
QUARTAS	282	06:30	Brasília
	254	07:00	Recife-Natal-Fortaleza S. Luiz-Belém
	284	10:00	B. Horizonte-Brasília
	246	12:45	Belém-Manáus
	294	13:20	Salvador-Aracajú-Recife
	295	13:40	S. Paulo-Pôrto Alegre
	288	19:00	Brasília
	248	23:45	Recife-Fortaleza
QUINTAS	280	07:00	B. Horizonte-Brasília
	296	13:20	Salvador-Maceió-Recife
	297	13:40	S. Paulo-Pôrto Alegre
	286	16:00	Brasília
SEXTAS	282	06:30	Brasília
	254	07:00	Recife-Natal-Fortaleza S. Luiz-Belém
	290	07:30	Salvador
	284	10:00	B. Horizonte-Brasília
	246	12:45	Belém-Manáus
	294	13:20	Salvador-Aracajú-Recife
	295	13:40	S. Paulo-Pôrto Alegre
	286	16:00	Brasília
	248	23:45	Recife-Fortaleza
SÁBADOS	240	06:30	Brasília-Belém
	284	10:00	B. Horizonte-Brasília
	296	13:20	Salvador-Maceió-Recife
	297	13:40	S. Paulo-Pôrto Alegre
	242	23:15	S. Luiz-Belém
	256	23:45	Recife-J.Pessoa Fortaleza

CHEGADAS

AEROPORTO SANTOS DUMONT

Dias	N. Vôo	Hora	Procedência
DOMINGOS	292	12:10	P. Alegre-S. Paulo
	283	12:15	Brasília
	295	12:30	Recife-Aracajú-Salvador
	291	15:00	Salvador
	243	16:55	Belém-S. Luiz
	257	17:05	Fortaleza-J. Pessôa-Recife
	285	20:30	Brasília-B. Horizonte
	287	21:45	Brasília
SEGUNDAS	294	12:10	Pôrto Alegre-S.Paulo
	283	12:15	Brasília
	291	15:00	Salvador
	285	20:30	Brasília-B. Horizonte
	287	21:45	Brasília
TERÇAS	296	12:10	Pôrto Alegre-S.Paulo
	283	12:15	Brasília
	297	12:30	Recife-Maceió-Salvador
	247	16:50	Manáus-Belém
	285	20:30	Brasília-B. Horizonte
	287	21:45	Brasília
	253	22:45	Belém-S. Luiz-Fortaleza-J. Pessôa-Recife
QUARTAS	245	05:35	Belém-S. Luiz
	294	12:10	P. Alegre-S. Paulo
	283	12:15	Brasília
	295	12:30	Recife-Aracajú-Salvador
	259	17:35	Fortaleza-Natal-J. Pessôa-Recife
	285	20:30	Brasília-B. Horizonte
QUINTAS	296	12:10	Pôrto Alegre-S. Paulo
	283	12:15	Brasília
	297	12:30	Recife-Maceió-Recife
	249	15:15	Fortaleza-Recife
	247	16:50	Manáus-Belém
	281	17:30	Brasília-B. Horizonte
	287	21:45	Brasília
	255	22:45	Belém-S. Luiz-Fortaleza-Natal-Recife
SEXTAS	294	12:10	P. Alegre-S. Paulo
	283	12:15	Brasília
	295	12:30	Recife-Aracajú-Salvador
	291	15:00	Salvador
	285	20:30	Brasília-B. Horizonte
	287	21:45	Brasília
SÁBADOS	296	12:10	P. Alegre-S. Paulo
	297	12:30	Recife-Maceió-Salvador
	249	15:15	Fortaleza-Recife
	247	16:50	Manáus-Belém
	285	20:30	Brasília-B. Horizonte
	241	22:40	Belém-Brasília
	255	22:45	Belém-S. Luiz-Fortaleza-J. Pessôa-Recife

RESERVAS DE PASSAGENS. Tels: 31-1820 — 37-4579 — 37-9272

INFORMAÇÕES: (Chegadas e partidas de Aeronaves) 22-7770 — 22-7777 — 22-7778

O pressionado imaginário

ACUADO pelos apartes de alguns ilustres parlamentares, descambou o sr. San Tiago Dantas para o terreno das insinuações improcedentes e das acusações sem destino certo. Esta agressividade — que até bem pouco tempo não se conhecia no eminente chanceler — levou-o, por exemplo, a afirmar que fôra à televisão, antes de ir à Câmara, "para desfazer intrigas que perturbavam a opinião pública, veiculadas por grupos poderosamente instalados no Rio de Janeiro."

Que grupos são êsses não disse o ministro, pelo que nos é lícito especular a respeito. Serão grupos militares como aquêles que na Argentina exigiram a mudança da orientação internacional do País? Não. O próprio sr. San Tiago Dantas inflou o peito ante o Legislativo para declarar que fôra recepcionado no Aeroporto pelo ministro da Marinha, pelos representantes dos titulares da Guerra e da Aeronáutica e pelo general Osvino Alves.

Serão os setores ligados à Igreja? Também não. O senhor cardeal dom Jaime Câmara por mais de uma vez externou sua discordância em relação à política que vem sendo seguida pelo Itamarati, mas se manifestou como pastor, no cumprimento de seu dever episcopal. Jamais levou sua oposição ao plano político, do qual, aliás, o arcebispo do Rio de Janeiro sempre procurou guardar distância.

Não sendo a Igreja e nem o Exército, e não havendo mais Nobreza, só resta o POVO. Tem razão, se é nêle que pensa, o chanceler. Existe grande animosidade popular contra a atitude tomada pelo Brasil em Punta del Este e que acaba de receber cálidos aplausos do genro Adjubei. Apenas se equivoca o professor San Tiago Dantas quando atribui a perturbação da opinião pública à ação de imaginários (e não citados) intrigantes. O povo, em sua quase totalidade, não aceitou e não desculpa a atuação da delegação brasileira em Punta del Este, mas isto por uma reação espontânea, isenta da influência de qualquer grupo de pressão, nascida do respeito que os brasileiros sempre tributaram às tradições internacionais e americanistas dêste país, pela primeira vez esquecidas e ofendidas pelo Itamarati, ou melhor, pelo seu chefe eventual.

Os jornais cariocas — quase todos — não ficaram do lado do ministro. Será que é aos órgãos de imprensa que o professor San Tiago deseja referir-se quando fala nos "fortes grupos intrigantes"? Não acreditamos. Seria uma forte grosseria do normalmente urbano ministro e um fraco argumento para homem de sua inteligência. Pois os jornais divulgam, honesta e legitimamente, os pontos-de-vista de suas direções, as quais procuram, mais do que conduzir, expressar os sentimentos da opinião pública. O sr. San Tiago, que já foi proprietário de jornal, deveria saber disto. Ou será que o chanceler entende que os únicos jornais sinceros e respeitáveis são os que apóiam sua linha política?

Informam que no final de seu discurso o ministro dava demonstrações de grande cansaço. Compreende-se, perfeitamente, a fadiga. Não é pequeno esfôrço, mesmo para um dialético profissional como o sr. San Tiago, passar três ou mais horas na tribuna a querer provar que o Brasil foi bem representado na Reunião de Punta del Este, quando o povo inteiro acredita que a atitude de nossa delegação só foi útil a Fidel Castro e aos interêsses internacionais da Rússia. Basta ver como ela agradou ao genro de Nikita Kruchev. E sem o menor desejo de cometer uma perfídia, mas apenas para esclarecer, transcrevemos o que disse o líder do PTB, o vermelhíssimo sr. Almino Afonso, a propósito da exposição de seu liderado: "A INTELIGÊNCIA E A CULTURA DO SR. SAN TIAGO DANTAS DEFENDERAM UMA CAUSA NOBRE. COMO E' A DE CUBA."

E' preciso dizer alguma coisa mais?

O Que se Diz

... QUE a filha de Kruchev, balsaqueana muito simpática, considera seu pai um companheirão, sendo talvez o avô mais "coruja" de tôdas as Rússias...

●

... QUE a supradita é de opinião que a imprensa deve gozar de absoluta liberdade, mas, apenas no mundo ocidental...

●

... QUE a mesma senhora, interrogada sôbre a religião do seu filho, disse que o Ivanzinho já nasceu materialista e aos três anos é um comunista sincero, mas que ainda cultua a personalidade do avô que, por sinal, vem a ser também o Deus atual dos russos...

●

... QUE a "Águia de Punta del Este" está se queixando aos amigos de que ninguém o compreende, exceto Fidel Castro, que compreendeu perfeitamente as tiradas anticomunistas de San Tiago, pois para êle, bom comunista, o resultado é que conta, não os meios para chegar ao fim...

●

... QUE os homens sempre falharam em matéria de turismo no Brasil e agora o govêrno resolveu tentar a sorte com o outro sexo, esperando que a mulher "quebre êsse galho" cabuloso...

●

... QUE d. Luci Bloch terá de decifrar o enigma da esfinge turística ou então comprometerá as esperanças e o prestígio do feminismo em nosso país...

●

... QUE no "vôo ministerial" de ontem para Brasília havia pelo menos vinte "perus" em tôrno de cada ministro, todos aflitos pelos prometidos empregos, à vista do decreto que vem aí proibindo novas nomeações...

Crise argentina: o preço de um êrro

DANTON JOBIM

INFORMA-SE de Buenos Aires que o govêrno argentino rompeu finalmente suas relações com o de Cuba. Somado êsse fato ao discurso desafiante que fêz dias atrás o sr. Frondizi, as coisas nos parecem bastante difíceis para o presidente e seu chanceler, o ilustre senhor Angel Cárcano. Cedendo aos militares, sobretudo depois do desafio, o presidente vai se enfraquecer terrìvelmente; engolindo a censura dos generais e a retratação da atitude que assumiu, Cárcano não terá mais autoridade para falar ao mundo em nome do govêrno argentino. E' pena, porque se trata de um grande amigo do Brasil.

Que o sr. Frondizi não pensa em abandonar o pôsto, isto parece claro, uma vez que faz concessões aos autores do ultimato. Que o sr. Cárcano sairá da Pasta, é mais do que evidente, pois é um homem respeitável, com um grande nome a zelar, e não um aventureiro que ganhou uma cadeira de ministro.

O razoável de crer-se é que o ministro do Exterior argentino não agiu por conta própria, mas por ordem de Frondizi, que, segundo se afirma, se dispõe a reaproximar-se dos peronistas. Êstes lhe deram a vitória no pleito presidencial, mas Don Arturo dêles se desligou para aguentar-se no poder em face da oposição militar a qualquer ingerência no govêrno por parte do ex-ditador e seus seguidores.

●

AFIRMA-SE que na reunião de Uruguaiana, Jânio convenceu a Frondizi de que a linha a seguir ante o caso de Cuba era a da rígida não-intervenção. Seria bom que os Estados Unidos se vissem diante de um muro intransponível, com o bloco Brasil-Argentina, ao qual se ligaria provàvelmente o Chile e certamente o México.

Posteriormente, depois da queda de Jânio, San Tiago manteve essa política, embora tenha tido que transigir em muitos pontos para atender ao argentino, que previa dificuldades com as Fôrças Armadas. Frondizi e Cárcano mostravam-se dispostos a cumprir o acôrdo, desde que se condenasse enèrgicamente o comunismo, como "incompatível" com o sistema pan-americano.

Estabelecida essa premissa da inconciliabilidade, fácil seria à Casa Rosada manobrar, se necessário, com os militares, prometendo-lhes votar pela exclusão do govêrno de Havana na próxima reunião do Conselho da OEA. As Fôrças Armadas, porém, exigiam mais: o rompimento imediato com o regime de Fidel Castro, que acabou se consumando.

●

ASSIM, a Argentina, que o Itamarati se vangloriava de acompanhar ou de liderar em Punta del Este, retifica o seu êrro. E' pena que o faça em circunstâncias anormais, no auge de uma crise que lhe pode custar muito caro.

Êste é o preço de uma política exterior que se baseie nos azares da interna, ou melhor, nas injunções ditadas pela política doméstica e nos interêsses eleitorais dos governantes.

A Notícia em Flagrante

1 **Confirmada a informação que esta coluna antecipou em linhas greais: o comando da guarnição de Minas Gerais remeteu ao Ministério da Guerra denúncia, em ofício reservado, dizendo ter sabido que se prepara a distribuição de carabinas a colonos e fazendeiros no Estado. O Exército investiga o assunto, que envolve as organizações rurais mineiras. Na visita do general Osvino Alves, comandante do I Exército, a Belo Horizonte, o assunto mereceu especial destaque nas conversas dêle com autoridades militares.**

2 O inquérito parlamentar sôbre a Petrobrás dará panos para mangas. Segundo informações colhidas por esta coluna junto ao deputado José Joffily, autor da proposta para a constituição da comissão de inquérito, esta não se limitará a apurar casos de empreguismo na emprêsa estatal, porém, e principalmente, o esbanjamento de milhões de dólares no exterior, sem qualquer resultado prático. Outro capítulo que sacudirá a Petrobrás até aos alicerces é a prospecção de petróleo, tarefa a cargo de companhias nacionais e estrangeiras, porém pertencentes a um mesmo grupo, interessando pessoas que exercem atualmente altos cargos na administração público.

3 **O escritor Antônio Carlos Calado reafirmou ontem a amigos que o pintor Cândido Portinari morreu de uma congestão cerebral provocada pelo envenenamento progressivo do organismo através da absorção, pela pele, de produtos químicos constantes das tintas que empregava em seus quadros. Calado, biógrafo e amigo íntimo do pintor, presenciou o primeiro ataque de Portinari em 1960, quando o médico diagnosticou o envenenamento, proibindo-o de pintar. Portinari, teimosamente, pensou que usando luvas de borracha podia evitar o agravamento do mal. Não conseguiu.**

4 Deve mudar por êsses dias a chefia das relações públicas da Rêde Ferroviária. O jornalista Gastão de Almeida, indicado pelo presidente da República, não será no entanto nomeado, segundo resolveu o presidente da RFFSA.

5 **Foi mesmo oferecido ao govêrno um empréstimo de cem bilhões de cruzeiros. A oferta partiu de um grupo de homens de negócio de São Paulo, que conferenciaram longamente, há quinze dias, com o primeiro-ministro, auscultando-lhe a opinião e procurando encontrar a fórmula jurídica para o empréstimo. Quem o denominou de "Operação Confiança" foi um técnico-assessor da indústria paulista, presente à reunião. O próprio sr. Tancredo Neves escreveu essa denominação na capa do "dossier" contendo o plano, antes de o entregar à SUMOC, para estudos. Na sua última reunião (anteontem) a SUMOC examinou a proposta, não tendo, porém, chegado a conclusões. Os círculos industriais de São Paulo acham que a divulgação extemporânea das negociações pode prejudicar a operação. Os círculos econômicos do Rio ignoravam até o momento da divulgação, a oferta Mas esta continua de pé e deve ir a debate no Conselho de Ministros.**

6 Não é a Embaixada argentina que está pagando a série de publicidades remuneradas saídas ùltimamente em jornais. O secretário da Embaixada manifestou surprêsa com a notícia de que seria o próprio govêrno do seu país o pagante. Sabe-se que quem mandou publicar o resumo do discurso do presidente Frondizi, defendendo a posição de não intervenção quanto a Cuba e portanto, a posição do Brasil, foi o próprio sr. San Tiago Dantas.

7 **Embora a Secretaria de Saúde da Guanabara diligencie no sentido de restabelecer, ràpidamente, o combate à onda de mosquitos que invadiu a cidade, nada conseguiu porque é preciso, antes que o Serviço de Endemias Rurais cumpra o acôrdo nesse particular assinado com o govêrno do Estado. A União alega que não tem verba e o govêrno estadual nada pode fazer, continuando os mosquitos impunes.**

8 A indicação do médico Aloísio de Sales para diretor do Hospital dos Servidores do IPASE partiu do próprio sr. João Goulart e foi entusiàsticamente apoiada pelo sr. Tancredo Neves. O sr. Aloísio Sales já exerceu o cargo no govêrno de Juscelino Kubitschek.

9 **O Conselho de Política Aduaneira será renovado breve, com o término dos mandatos dos representantes do govêrno ali. O Ministério de Indústria e Comércio empresta grande atenção a essa renovação, pois não abre mão da representação que lhe cabe.**

10 O sr. Juraci Magalhães, governador da Bahia, interessadíssimo em obter, para uma fabrica estatal baiana de inseticidas a importação de matéria-prima destinada a um nôvo e eficaz produto já expediu emissário ao Banco do Brasil cuidar do caso.

11 **O general Paulo Tôrres governa com luvas de pelica, porém firmemente, o Clube Militar. Durante todo o decurso da Conferência de Punta del Este, o Clube, ao contrário do que sucedia outrora, não se declarou em sessão permanente nem expediu comunicados esquerdizantes Isso repercutiu muito bem no Exército.**

12 Antes do fim do mês, deverá começar a funcionar a comissão parlamentar de inquérito sôbre o MAC Pessoa digna de todo o crédito informou a esta coluna que a comissão convocará a depor não só os suspeitos denunciados pelo ministro da Justiça como também figuras importantes da política e até do govêrno. A idéia é não deixar de pé nenhuma dúvida que aproveite à exploração de direita ou de esquerda.

13 **Não será de admirar que o embaixador dos Estados Unidos no Brasil, em discurso a ser pronunciado em uma entidade de homens de negócio do Rio, aborde exaustivamente a situação dos países latino-americanos diante da ameaça comunista e anuncie a possibilidade de um acôrdo intercontinental nesse particular.**

14 O sr. Tancredo Neves, num gesto de desprendimento, declarou ao sr. Jango Goulart que estava disposto a desistir de sua candidatura a deputado federal, para permanecer na chefia do govêrno, evitando solução de continuidade na administração federal. Muito comovido, o presidente da República respondeu que teria remorsos eternos se concordasse com êsse sacrifício do primeiro-ministro. Esse episódio lembra outro, ocorrido entre os srs. Juscelino Kubitschek e José Maria Alkimim, quando êste último propôs desistir de sua cadeira de deputado para permanecer no Ministério da Fazenda, sacrifício que o então presidente não quis permitir a seu amigo de infância.

15 **Informado de que o sr. San Tiago Dantas afirmara que suas declarações contrárias à política exterior do Brasil não tinham a menor relevância, o sr. Juscelino Kubitschek limitou-se a dizer que realmente para o sr. San Tiago as suas declarações só tinham relêvo no tempo em que êle, JK, ocupava a presidência da República.**

16 Os srs. João Goulart, Leonel Brizola, Mauro Borges e outros ligados à Frente de Libertação Nacional tentam no momento formar uma chapa própria para o Senado. Seria, se eleita, a primeira frente esquerdista na Câmara Alta. A chapa, será constituída dos srs. Gabriel Passos, por Minas Gerais; Hermes Lima, por Goiás; Leonel Brizola, por Santa Catarina; Aurélio Viana, pelas Alagoas; José Joffily e João Agripino, pela Paraíba; Djalma Maranhão, pelo Rio Grande do Norte; Adail Barreto, pelo Ceará; Pelópidas Silveira, por Pernambuco; e Porfírio da Paz, por São Paulo.

17 **Dona Maria L. Esteves, eleitora e entusiasta fervorosa do sr. Carlos Lacerda (ela o acompanha desde o início de sua carreira pública) dizia ontem a amigos que o governador da Guanabara vem sendo vítima da pouca atenção que o govêrno federal dá ao Estado. Não fôra isso e CL já teria dado um empurrão considerável ao Rio, porque "êle é um grande patriota e defensor da Democracia".**

18 Vem causando profunda estranheza a omissão do ministro Oliveira Brito, da Educação e Cultura, no caso do preenchimento do cargo de Reitor da recém-criada Universidade Federal do Estado do Rio de Janeiro. Há cêrca de cinco meses foi constituída, de forma legal e estatutária, a lista tríplice para escôlha pelo presidente da República. Eis os nomes que a compõem: professôres Alvaro Sardinha, Deocleciano Dantas e Rocha Lagoa. Pois bem: até hoje o ministro Oliveira Brito não levou o assunto à consideração do chefe do govêrno, em razão das fortes pressões políticas a favor de cada um dos três indicados. O maior prejudicado é o funcionalismo das várias unidades da Universidade Fluminense, que ainda não receberam seus vencimentos de janeiro. Sòmente o Reitor poderá autorizar o pagamento. E Reitor não há. E o govêrno não toma providência. E a fome começa a rondar os lares dos modestos servidores das várias faculdades sediadas em Niterói. Urge uma solução, esta é que é a verdade.

19 **Na próxima reforma do Ministério, em virtude da desincompatibilização dos ministros, um dos nomes mais cotados para titular da Pasta da Justiça, é o do famoso advogado Dario de Almeida Magalhães.**

ASSOCIAÇÃO DE BACHARÉIS EM JORNALISMO

Fundou-se em Pôrto Alegre a Associação Rio-grandense de Bacharéis em Jornalismo, que se transformará oportunamente em Sindicato dos Jornalistas Liberais do Estado do Rio Grande do Sul.

E' a seguinte, a primeira diretoria da novel entidade de classe: presidente, Diogo Oliveira; vice-presidente, Renato Ramos; secretário geral, Cláudio Candiota e tesoureiro, Edmundo Soares.

A VIDA NOS LIVROS

R. J.

Eu sou trezentos...

PARA o grande público, notadamente os estudantes, preparou a Editôra Agir um volume de sua coleção Nossos Clássicos (o conceito de clássico o mais amplo possível, no caso) sôbre Mário de Andrade. Coube a Dantas Mota organizar o texto e escrever um estudo introdutório cuja conclusão principal é a de que a herança maior do modernismo brasileiro foi a linguagem e o estilo de Mário de Andrade.

O primeiro soneto é um dos quinze destinados pelo então jovem autor ao grande poeta Vicente de Carvalho, que não acusou o recebimento. Diziam os tercetos:

"E foi tal o chorar por mim [vertido,
E tais as dores, tantas as [tristezas,
Que me arrancou do peito [vossa graça.

Que de muito perder tudo hei [perdido;
Não vejo mais surprêsa nas [surprêsas
E nem sofrer sei mais, por [mór desgraça".

No livro "Paulicéia Desvairada" (já então no seu jeito desabusado e conscientemente desleixado) exaltava, entre os tipos humanos da cidade, êste:

"Costureirinha de São Paulo,
ítalo franco luso brasílico sa [xônica,
gosto dos teus ardores crepus [culares,
crepusculares e por isso mais [ardentes
bandeirantemente!"

Em "Remate de Males" é que se lêem as quadras de Eu Sou Trezentos (o número refere sua posição múltipla e aparentemente contraditória em face da vida). Dantas Mota o considera um "belo e profundo poema".

"Eu sou trezentos, sou trezen [tos e cinqüenta,
As sensações renascem de si [mesmas sem repouso
Oh epelhos, ôh! Pirineus! ôh' [caiçara!
Abraço no meu leito as mi [lhores palavras,
E os suspiros que dou são [violinos alheios;
Eu piso a terra como quem [descobre o furto
Nas esquinas, nos taxis, nas [camarinhas seus próprios [beijos!

Eu sou trezentos sou trezen [tos e cinqüenta,
Mas um dia afinal eu toparei [comigo..
Tenhamos paciência, andori [nhas curtas,
Só o esquecimento é que con [densa.
E então minha alma servirá [de abrigo".

Outras poesias conhecidas se encontram na pequena antologia Noturno do Belo Horizonte, Poemas da Negra, Mãe, Na Rua Aurora Eu Nasci, Quando Eu Morrer Meditação sôbre o Tietê.

●

O PERFIL de uma mulher chinesa de personalidade independente e um painel da vida e do amor na China do século XIX são traçados por Lin Yutang no romance "A Peônia Rubra", edição Pongetti. A bela viúva libertou-se do marido inadequado, com a morte dêle, e passou a amar quem desejava e nos momentos que escolhia. À sua volta passaram a gravitar intelectuais e esportistas, místicos e cortesãos.

●

ILYA Ehrenburg publicou novos capítulos de memórias na revista russa "Novú Mir", concentrando-se no período 1929 a 1936. Tais páginas vêm sendo consideradas, como as anteriores, pouco elucidativas. O romancista revela-se prudente no relato e mais ainda nas conclusões.

Lomanto Jr. conduziu municípios à vitória

O DEPUTADO Osmar Cunha, do PSD de Santa Catarina, autor da emenda constitucional que criou nova discriminação de rendas em favor dos municípios brasileiros, disse, ontem, que a presença do prefeito Lomanto Júnior, em Brasília, quando da votação daquele recurso, foi decisiva para a vitória de uma campanha de trinta anos.

— "Comandando pessoalmente mais de 600 colegas, o prefeito Lomanto Júnior, de Jequié (Bahia), e atual presidente da Associação Brasileira de Municípios, conquistou, definitivamente, o apoio incondicional de todos os municipalistas brasileiros, que viram consumar-se uma conquista perseguida durante trinta anos de luta" — declarou o parlamentar catarinense.

REFORMAS

Disse o sr. Osmar Cunha que a aprovação da emenda, que se converteu em ato Constitucional n.º 5, marcou o início das reformas de base preconizadas "por todos os homens politicamente esclarecidos dêste país". Declarou que a campanha municipalista tropeçou em vários obstáculos mas afinal superou o próprio tempo, avançando na vanguarda das conquistas sociais do momento.

— "Um nôvo sistema de discriminação fazendária vem sendo há trinta anos, a preocupação dos dirigentes nacionais mais atualizados e sua criação foi o primeiro passo para a redenção da economia brasileira, pois confere aos municípios maiores recursos para solucionar os problemas básicos do país".

LÍDER

Referindo-se, ainda, à atuação do sr. Lomanto Júnior, o deputado Osmar Cunha traçou o perfil do atual presidente da ABM, ressaltando o esfôrço que vem realizando, para colocar os municípios brasileiros numa posição mais justa no tabuleiro da economia nacional.

— "O prefeito de Jequié firmou-se, definitivamente, como um dos mais autênticos líderes nacionais da atual geração política digno de ser apoiado sem reservas pelos municipalistas brasileiros".

DEPÓSITO CONTINUA ABERTO

O depósito de munições clandestinas que explodiu em São Cristóvão não foi fechado ainda, informou, ontem, em discurso na Assembléia, o deputado Gama Filho.

Disse o deputado que o funcionamento do referido depósito continua sendo uma permanente ameaça à vida dos moradores de suas redondezas, pedindo providências ao govêrno para seu fechamento imediato.

ASSEMBLÉIA HOMENAGEIA CONSTITUIÇÃO REPUBLICANA

A requerimento do deputado Saldanha Coelho, a sessão da Assembléia Legislativa do próximo dia 26 será, na parte destinada ao Expediente, inteiramente dedicada às comemorações do 73.º aniversário da primeira Constituição republicana do país.

Ponte vai ligar Brasil ao Uruguai

O ministro Virgílio Távora enviou aviso ao titular das Relações Exteriores solicitando que o Itamarati leve a efeito a troca de notas entre o Brasil e o Uruguai relativas à construção da ponte internacional ligando as cidade de Quaraí no Brasil e Artigas no Uruguai.

A construção está a cargo do Ministério da Viação e foi acertada em definitivo, recentemente, pelos presidentes João Goulart e Victor Haedo quando êste visitou nosso país.

REVISTA DOS ESTADOS

Secretários deixam o govêrno de São Paulo

SÃO PAULO — Cinco dos secretários do governador Carvalho Pinto deverão desincompatibilizar-se brevemente para concorrer a cargos eletivos no pleito de outubro: José Bonifácio (Agricultura), Fauze Carlos (Saúde), Queirós Filho (Justiça), Machado Campos (Viação) e Márcio Pôrto (govêrno).

Os dois primeiros serão candidatos a governador e vice; o terceiro, a senador e os demais a deputados estaduais. Outros que deverão deixar o secretariado são os srs. Paulo Marzagão (Trabalho), que vai ser nomeado para o Tribunal Militar, e Virgílio Lopes (Segurança) que ocupará a chefia da Casa Civil em substituição ao sr. Américo Portugal Gouvêia.

MAGALHAES COM JANISTAS

O governador Magalhães Pinto está sendo esperado nesta capital na próxima semana a fim de manter contatos com elementos do "staff" do sr. Jânio Quadros, com relação à volta do ex-presidente ao Brasil. Em São Paulo o governador mineiro deverá avistar-se em primeiro lugar com o brigadeiro Faria Lima.

NAO QUER SENADO

O sr. Amador Aguiar não aceitou o convite do PR para disputar uma cadeira no Senado, que teria sido formalizado na semana passada.

POSSES EM OSASCO

O primeiro prefeito eleito em Osasco, sr. Mirante Slazar, tomou posse no cargo, juntamente com o vice-prefeito e os 23 vereadores.

As solenidades realizadas na tarde de ontem contaram com a presença de grande massa popular.

RIO GRANDE DO SUL

P. ALEGRE — O governador Leonel Brizola, logo após o seu regresso a esta capital, declarou à imprensa que "o retôrno do sr. Jânio Quadros é uma necessidade". Contudo, não quis explicar por que fazia essa afirmação.

Quanto à reforma agrária, frisou: "ela depende da correlação de fôrças existentes entre proprietários e camponeses.

PERNAMBUCO

RECIFE — "Sou favorável a um plebiscito, para que o povo brasileiro diga se serve ou não o regime parlamentarista". Esta declaração foi feita pelo governador cearense, sr. Parsifal Barroso, que chegou a esta capital a fim de participar de uma reunião da SUDENE.

GOIAS

GOIANIA — O orçamento do Estado para o corrente exercício prevê a receita em Cr$ 6.123.267.000,00 e a despesa em Cr$ 7.400.253.975,00 com um deficit de mais de um milhão de cruzeiros.

As maiores despesas são destinadas às secretarias de Fazenda e de Educação e Cultura.

MATO GROSSO

CUIABA — Está sendo esperado nas próximas horas nesta capital o deputado Wilson Fadul, presidente do Diretório Regional do PTB, que vai se reunir, com membros de sua agremiação partidária, visitando diversos municípios do interior do Estado. (TRP-DC).

BRASIL EXPORTA AQUARIO

Continua aumentando as exportações brasileiras segundo a Cacex não só na quantidade como na diversidade de artigos, entre os quais: artefatos de plásticos para aquário, sistema de "sprinklers" contra incêndio para o Chile, máquinas para enlatar aveia para a Colômbia, equipamento para fábrica de papel, para a Inglaterra, louça sanitária para a Argentina e bijouteria para a Venezuela.

Contribuindo para maior incremento às exportações a CACEX autorizou a dispensa total do pagamento de emolumentos pela emissão das licenças de exportação, além das providências burocráticas, de acôrdo com as recomendações do Grupo de trabalho para fomento à exportação.

S. A. Diario Carioca

FUNDADO EM 17 DE JULHO DE 1928

Diretor Presidente: ARNON DE MELLO

Diretor Vice-Presidente: DANTON JOBIM

Diretor-Gerente: ULYSSES MARINHO

Diretor Comercial: ZELIO VALVERDE

Sede: AV. RIO BRANCO, 25, sobreloja

Presidência	43-3014
Diretoria ...... 43-6465 e	43-3930
Administração	23-4643
Publicidade	23-3939
Secretaria	43-5539
Chefe da Redação	43-5574
DC-Revista	23-4437
Esporte	23-4472
Relações Públicas	23-3763
Polícia .... 23-3239 e	23-5082
Circulação	23-3662
Oficinas e Revisão	43-5609

São Paulo: Barão de Paranapiacaba, 61, 4º, grupo 23 — Telefones: 32-5841 e 35-6286

Belo Horizonte: Av. Afonso Pena, 774, 3º andar sala 308 Tel.: 4-8844

Niterói: Av. Amaral Peixoto 60, sala 611 — Tel.: 2-7893

Pôrto Alegre: Rua Caldas Júnior, 121, 1º andar sala 4 — Tel.: 8771

ASSINATURAS

Brasil e países da convenção postal:

Semestral	Cr$ 600,00
Anual	Cr$ 1 000,00

(Outros países):

Semestral	Cr$ 1.000,00
Anual	Cr$ 2 000,00

DC-Brasília

Diretor: ELIAS DE OLIVEIRA JR. Edição brasiliense (vespertina) do DIARIO CARIOCA Sede Avenida W-3 nº 6, sobreloja — Plano-Pilôto. Telefones: 2-1833 e 2-1838 Caixa Postal nº 442

Panorama Econômico NO BRASIL E NO MUNDO

Peixe do Canadá (1)

Visando um maior incremento na exportação de peixes salgados do Canadá para o mercado brasileiro, encontra-se em nosso país uma missão canadense de exportadores daquele produto, a qual está mantendo contatos com importadores, distribuidores, varejistas e responsáveis pelas linhas de navegação, docas e armazéns.

Baixa de tarifas

Caso todos os govêrnos afetados consintam, as companhias de navegação aérea rebaixarão os seus preços a partir de primeiro de março para vôos de grupos de mais de vinte pessoas, entre a Europa e os Estados Unidos, em cêrca de 20 por cento, anunciou a Associação Internacional de Transportes Aéreos (IATA). Um vôo a jato de Londres para Nova Iorque custaria, na classe "econômica" somente 400 dólares. O preço é de quási 500 dólares. (DPA-TRP-DC)

CNTMFA: presidente

O presidente João Goulart deverá assinar ainda êste mês o ato que criará a Confederação Nacional dos Transportes Marítimos, Fluviais e Aéreos, entidade que, além de coordenar e proteger essa categoria econômica, propõe-se a colaborar com o govêrno na política de expansão daqueles meios de transportes.

Embora o ato oficial de sua criação não tenha sido assinado ainda, a Confederação já escolheu, em Assembléia Geral, seu primeiro presidente, o sr. Paulo Ferraz.

"Bêco sem saída"

Círculos governamentais de Londres desmentiram formalmente informações da imprensa, segundo as quais as negociações para ingresso da Grã-Bretanha na Comunidade Econômica Européia (CEE) teriam chegado a um beco sem saída, pela questão da participação dos países da "Commonwealth" na CEE.

Segundo Londres, as conversações de Bruxelas continuam seguindo o seu curso normal e previsto, mas dizem alguns diários britânicos que a idéia de associar os países da "Commonwealth", encontrou a maior resistência dos países africanos associados à CEE e membros da "Communauté Française" (DPA-TRP-DC)

Rio: financiamentos

Um dos assuntos a serem apresentados à Assembléia Legislativa do Estado da Guanabara, neste período de trabalho que se inicia, será a criação de melhores sistemas de financiamento para a pequena e média emprêsa. O projeto será apresentado pela maioria que vê possibilidade de uma atuação do govêrno como elemento de incentivo à iniciativa particular no setor. A necessidade do apoio oficial a qualquer programa de financiamento específico à pequena e média emprêsa no Estado, decorre de não haver sido possível uma ação exclusivamente particular nesse campo.

Preço do aço

A indústria metalúrgica francesa deve conhecer um aumento dos seus preços para trilhos de 2,5 por cento, depois de ter aumentado na semana passada os seus preços para chapas de aço de 8% por cento. Espera-se nos círculos econômicos que também os preços dos demais produtos de aço venham a ser aumentados em breve. (DPA-TRP-DC)

De cerâmica

Entre 11 e 17 próximos realizar-se-á, em São Paulo, o VIII Congresso Brasileiro de Cerâmica, promovido pela Associação Brasileira de Cerâmica. A sessão solene de instalação do encontro está marcada para o dia 13, no Instituto de Engenharia, ocasião em que o sr. Clemente Mariani, ex-ministro da Fazenda, pronunciará uma conferência sôbre o assunto. Entre 14 e 15, os congressistas visitarão as mais importantes e desenvolvidas indústrias de ce-

Peixe do Canadá (2)

O CANADÁ quer exportar peixe para o Brasil. Outros detalhes dessa singular notícia podem ser encontrados nesta mesma página, no Panorama Econômico. O que não pode ser encontrado, é claro, é a surprêsa que causa uma informação dêsse tipo.

O Brasil, com 7.408 quilômetros lineares de costa do Suriname ao Uruguai, não tem, tudo indica, peixe em seu litoral. A Natureza lhe teria expulso os cardumes para outros quadrantes, desde as pequeninas sardinhas, até as imensas baleias.

E então, para que o brasileiro possa diversificar sua dieta de proteínas, vamos comprar peixinhos canadenses.

Falta-nos, tão-sòmente, ir comprar bananas na América Central, minério de ferro na União Soviética, laranjas na Flórida; ou importar balanas autênticas dos figurinistas de Paris.

Pois não pode passar pelo crivo do sério essa história de importarmos pescado canadense, Salvo, é claro, se as autoridades do Ministério da Agricultura estão inteiramente dissociadas da realidade brasileira. E se o Departamento de Caça e Pesca transferiu sua sede para o areião do Deserto de Gobi.

Os exemplos que o Brasil deveria ter aprendido e utilizado e que nos foram dados pelo Peru, em matéria de desenvolvimento da indústria pesqueira, foram vozes clamando no vazio.

Em 10 anos, a indústria pesqueira peruana acusou surpreendente desenvolvimento, ocupando, hoje, talvez o quinto lugar do mundo, depois do Japão, Estados Unidos, União Soviética e Noruega. Mais de 30 mil famílias peruanas vivem dessa indústria, que utiliza 4.300 embarcações e emprega 16 mil pescadores, sem falar nos 12 mil trabalhadores absorvidos pelas atividades derivadas.

Existem, atualmente, 116 fábricas ao longo do litoral do Peru, as quais incluem 11 instalações de frigorificação, 52 de enlatamento, 106 para a produção de farinha de peixe e 46 para a recuperação de óleo.

A exportação dos produtos pesqueiros atingiu 360 mil toneladas em 1959, equivalentes a mais de US$ 50 milhões. O Peru já é o primeiro produtor mundial de farinha de peixe.

Mas o Brasil vai importar peixe do Canadá.

maltação, fabricação de cosméticos, porcelanas, isoladores, sanitários, pastilhas, louças, refratários, vidros, ladrilhos cerâmicos, máquinas, máquinas e equipamentos, indústria siderúrgica e automobilística.

URSS e Israel

Em meio a especulações de que a União Soviética reiniciará suas exportações de petróleo para Israel, uma delegação israelense partiu hoje para Negeb a fim de negociar o restabelecimento das exportações israelenses de frutas cítricas para a URSS, interrompidas desde o início da "Guerra de Suez", em novembro de 1956. Embora a delegação "cítrica" afirme que sua visita não tem conexão com os rumores nos círculos econômicos de que a União Soviética estaria disposta a reiniciar sua exportação de petróleo para Israel, os referidos círculos não excluem a possibilidade de um tratado prevendo a troca de frutas cítricas por petróleo (DPA-DC)

Açúcar melhor

O Instituto do Açúcar e do Álcool acredita que diante dos resultados da recente conferência de chanceleres, em Punta del Este, melhorou bastante a posição do Brasil, quanto à possibilidade de ser aumentada a nossa cota de fornecimento de açúcar para o mercado preferencial dos Estados Unidos. As firmas em Washington encarregadas de tratar dos interêsses açucareiros do Brasil junto ao Congresso estadunidense já receberam instruções no sentido de sondarem a presente situação e iniciarem suas atividades para a reduzida cota de que dispomos venha a ser oficialmente aumentada.

Trilhos importados

A Rêde Ferroviária Federal vai adquirir 100 mil toneladas de trilhos para prosseguimento do seu programa de remodelação de vias das estradas filiadas.

Essa quantidade será consumida por 38 mil toneladas de trilhos de 57 kg por metro destinados à bitola larga (Central e Santos-Jundiaí) e 75 mil toneladas de trilhos de 37 kg/m para as estradas de bitola de 1 metro.

Energia paulista

O empréstimo de 1,5 milhões de dólares que o Banco Interamericano de Desenvolvimento dará ao Estado de São Paulo para o desenvolvimento do setor energético, proporcionará um excedente de eletricidade suficiente para o consumo do Rio de Janeiro, Minas Gerais e Paraná. Os dois beneficiários do empréstimo em São Paulo são: Usinas Elétricas do Paranapanema S. A. (USELPA) e Companhia Hidrelétrica do Rio Pardo (CHERP). O empréstimo se destina à importação de equipamento de geração.

Capital da FNM

No próximo dia 12 de fevereiro, a Fábrica Nacional de Motores realizará uma Assembléia Geral para estudar o aumento do seu capital social, de quatro para oito bilhões de cruzeiros.

Para o Nordeste

O ministro Ulysses Guimarães, titular da pasta de Indústria e Comércio, embarcará no final desta semana para o Nordeste a fim de visitar a indústria açucareira da região. A finalidade da viagem é entrar em contato com os usineiros locais, especialmente aquêles de Pernambuco, para definir os principais problemas da indústria regional. A estabilização dos preços no mercado interno, as perspectivas comerciais no âmbito externo e o fornecimento regular para o mercado nacional, são pontos que o ministro discutirá com os representantes da indústria do açúcar no Nordeste.

Nova região petrolífera descoberta pela Petrobrás

Uma nova região petrolífera acaba de ser descoberta pela Petrobrás na região de Tucano, interior da Bahia, não tendo porém qualquer relação com os campos de petróleo do Recôncavo Baiano, abrindo assim perspectivas para um substancial aumento da produção nacional de óleo cru.

A ocorrência foi considerada pelos técnicos da emprêsa estatal como de importância equivalente à descoberta de petróleo em Lobato. O poço pioneiro denominado "Quererá 1", na Bacia de Tucano, ao ser testado num intervalo de sete metros, demonstrou a presença de petróleo, continuando a sonda a perfurar novas camadas impregnadas de óleo.

MAIOR QUE O RECÔNCAVO

A região petrolífera agora descoberta ,tem algumas características de excepcional relevância no que se refere à exploração, como por exemplo a área abrangida pela formação sedimentar, que é duas vêzes e meia superior à do Recôncavo, onde hoje se concentram os trabalhos de lavra da Petrobrás. A geologia do terreno explorado é idêntica àquela do Recôncavo.

CAMPO RICO

O poço pioneiro de Quererá foi testado para formação de óleo em um intervalo de sete metros mostrando sua presença. Fato mais significativo foi que, depois de realizado êsse teste, ao ser prosseguida a perfuração, a sonda continuou a cortar camadas impregnadas de óleo. Tal indica grandes possibilidades de ser o campo descoberto rico em petróleo e econômicamente explorável.

PRODUÇÃO

A confirmação da existência de uma nova região petrolífera no país vem alargar notàvelmente as perspectivas de uma produção maior de óleo, necessária à nossa auto-suficiência em combustíveis líquidos.

'Alimentos Para a Paz' darão 'Trigor' ao Brasil

WASHINGTON e RIO — Através do programa Alimentos para a Paz, o govêrno norte-americano está realizando esforços no sentido de difundir no Brasil o "trigor", trigo pròviamente submetido a cozimento especial que lhe conserva as qualidades nutritivas, facilita-lhe o armazenamento e proporciona ao consumidor maior rapidez no preparo das refeições.

No Brasil o alimento não é desconhecido, pois os restaurantes sírios o usam na elaboração do "quibe". O método antigo de preparar o trigor, ainda hoje adotado na Síria, na Turquia, no Egito e no Líbano, consiste na fervura do trigo integral em vasilhames abertos, até amolecer. Após o cozimento, o trigo é espalhado em camadas finas para secar ao sol. As crostas externas se esfarelam e o grão se racha. A casca é retirada. Para ser servido, é esquentá-lo em água ou cozinhá-lo em vapor durante 15 a 20 minutos.

DIFUSÃO DO TRIGOR

Com o progresso obtido nas pesquisas, o trigor estará, em breve, sendo produzido como alimento instantâneo, como já é feito com o café, o leite, o mate e outros. Tanto o tempo quanto o calor necessários para seu preparo culinário se reduzem ao mínimo. Será de considerável utilidade, como ração básica para sobreviventes, em caso de desastres.

O trigor poderá ser servido como acompanhamento para carnes, aves, em recheios de galinha ou perú, com assados, grelhados, especialmente de carneiro, ou ainda em receita de pães, roscas e panquecas, para dar sabor agradável. Em sopas, molhos, bolos de carne, no preparo de "hamburgers" e até em sobremesas, como pudins e manjares, seu emprêgo é recomendado.

O TRIGOR NO BRASIL

Há alguns anos, foi o trigor introduzido na América Latina. Mais de uma dúzia de países do nosso hemisfério são, hoje, grandes consumidores dêsse rico alimento. Como excelente substituto de arroz, o trigor terá, provàvelmente, grande aceitação no Brasil. A variedade enorme de receitas em que pode ser usado, está a predizer para o trigor, em futuro próximo, sua inclusão na dieta brasileira.

O trigor proveniente do programa "Alimentos para a Paz", chegará ao Brasil em cooperação direta com o govêrno e com instituições assistenciais de caráter voluntário.

SUDENE

A SUDENE receberá cinco mil toneladas do produto, além de outros alimentos, para suprir necessidades em casos de emergência, como por ocasião das sêcas ou de quaisquer outros desastres. Em relação às associações voluntárias, vem de alguns anos a cooperação do programa "Alimentos para a Paz". Sòmente agora o trigo é incluído na remessa para essas instituições. A CARITAS do Brasil, divisão da Secretaria de Assistência Social da Confederação Nacional dos Bispos do Brasil, a confederação Evangélica e o FISI farão, também, a distribuição do trigor.

EUA: débito nacional fêz recorde

WASHINGTON — Pela primeira vez na história econômico-financeira dos Estados Unidos, o seu débito nacional superou a fabulosa cifra de 298 bilhões de dólares.

Mais precisamente, na última sexta-feira, êsse débito atingiu ao valor exato de 298,049 bilhões de dólares.

LIMITE OFICIAL

O limite atual máximo, previsto por lei, para o débito nacional norte-americano, é de 298 bilhões de dólares. Êle, porém, não foi violado porque uma importância de US$ 438 milhões, incluída no total, não está sujeita a essa limitação.

Há um ano, a cifra mais próxima da atual foi registrada: 291 bilhões de dólares.

PROPOSTA

O presidente John Kennedy propôs, recentemente, ao Congresso estadunidense que o limite máximo do débito nacional fôsse elevado para 308 bilhões de dólares. — (ANSA-DC)

Usiminas pretende inaugurar em junho

Está garantida a inauguração da Usiminas em junho próximo, afirmou, ontem, à imprensa, o sr. Amaro Lanari Jr., presidente dessa emprêsa de capitais nipônicos e brasileiros, ao regressar do Japão, onde foi obter novos recursos para o empreendimento.

Os meios adicionais são no montante de US$ 42,4 milhões, sendo: a) US$ 19.600.000,00 correspondendo à subscrição do aumento do capital da Usiminas aprovado pela diretoria e que será oficializado na assembléia dos acionistas, dia 16, em Belo Horizonte, soma essa a ser realizada em dólares, para sua conversão, em cruzeiros, no Brasil; b) US$ 8.300.000,00 destinados à cobertura de parte do deficit de 1962, com juros de 6% e prazo de cinco anos de carência e 5 anos para pagamento; c) US$ 14.500.000,00 como consolidação dos compromissos comerciais do Brasil no Japão, a prazo médio.

ATRAVÉS DO BNDE

Êsses recursos serão feitos através do B.N.D.E. que, de sua parte, refinanciará à USIMINAS e o Banco do Brasil, respectivamente. Êste sistema foi adotado em virtude da não existência no Japão de legislação que permitisse a consolidação e não haver condições políticas e econômicas no Japão para modificar os textos legais. A USIMINAS tem, atualmente, Cr$ 3.200.000.000,00 de capital que será aumentado para 18 bilhões, nas seguintes condições: 70% para subscrição imediata; 10%, em maio, e os restantes 20% em julho com possível antecipação para junho. Informa o sr. Amaro Lanari Júnior que, imediatamente, terá de ser tratada a concretização dêsses empréstimos ao B.N.D.E., para que possa transferi-los à USIMINAS sob forma de financiamento.

GUSA POR CARVÃO

Virão os US$ 8.300.000,00 para cobertura do deficit do corrente exercício, responsabilizando-se o govêrno brasileiro para cobertura do saldo do deficit, para que as obras da Usiminas tenham o ritmo indispensável para o início da operação dentro de 5 meses. Pelo Banco Nacional do Desenvolvimento Econômico foi solicitada à USIMINAS colaboração na redução do deficit o que foi feito através de uma operação de troca de carvão americano, destinado à operação da Usina Intendente Câmara, por gusa. Os entendimentos foram ultimados em Nova Iorque, com o financiamento americano de .... US$ 2,5 milhões. A primeira partida de carvão atinge a 120 mil toneladas.

PARTICIPAÇÃO

A participação japonêsa significa a cobertura de 43% do deficit previsto. Nas negociações, estabeleceu-se que, em outubro do corrente ano, serão realizadas novas negociações no Brasil, de govêrno a govêrno, para resolver os problemas de 1963 e 1964, para cobrir o deficit de recursos. No Japão, há a opinião de que a USIMINAS deve ser concluída no prazo previsto.

Previsão pessimista

O custo-de-vida vai aumentar 60%. em 62

As mais recentes previsões sôbre o custo-de-vida na Guanabara, para 1962, indicam que o índice de aumento será de, pelo menos, 60%, em relação ao ano passado. Esta informação foi prestada pelo sr. João Paulo de Almeida Magalhães que está preparando os estudos neste sentido para a publicação "Desenvolvimento & Conjuntura".

Quanto aos resultados para todo o país, no decorrer de 1961, informou que se registrou um aumento acentuada no custo-de-vida, no ano passado, sendo que o maior índice registrado foi na cidade de Salvador, com 38,91%, contra 22,4%, em 1960.

CAUSAS

O sr. João Paulo de Almeida Magalhães apontou como principais fatôres responsáveis pela previsão de um aumento de 60% no custo-de-vida nacional, os seguintes elementos: 1 — o impacto inflacionário de 1962, caracterizado pelo deficit de 250 bilhões no orçamento federal; 2 — a inalterabilidade da taxa do aumento mensal do custo-de-vida que, de agôsto passado a janeiro último, manteve uma taxa média de 5%.

AS PRINCIPAIS

Segundo os dados colhidos pela C.N.I., no Ministério de Indústria e Comércio, as sete mais importantes capitais do país apresentaram os seguintes resultados quanto os índices de custo-de-vida em 1961, em relação no ano anterior: Guanabara, 37,88% em 1961 e 20,6% em 1960; Brasília, 32,87% em 1961; São Paulo, ... 37,16% em 1961 e 19,93% em ... 1960; Pôrto Alegre, 24,02% em 1961 e 7,60% em 1960; Belo Horizonte, 28,96% em 1961 e 19,02% em 1960; Recife, 26,86 em 1961 e 17,06% em 1960; Belém, 20,84% em 1961 e 15,32% em 1960; Salvador, 38,91% em 1961 e 22,04% em 1960.

SOLUÇÃO

Referindo-se à situação deficitária do Orçamento e apontando a situação como causa direta do aumento paulatino do custo-de-vida, o sr. João Paulo de Almeida Magalhães disse que a menos que o govêrno inicie uma séria política de contenção de despesas, especialmente no setor de investimentos públicos, será inevitável a emissão de, pelo menos, 200 bilhões de cruzeiros no presente exercício. Isto representa, mais ou menos, 80 por cento do valor total do deficit orçamentário de 1962.

SUGESTÃO

Como solução adequada para atenuar estas perspectivas financeiras, declara: "Uma política de estabilização juntamente com a captação dos meios que estariam disponíveis para o Brasil através da "Aliança Para o Progresso", sem dúvida, poderia significar uma forma de iniciar um processo de contenção da inflação e do custo-de-vida no país".

EM JANEIRO

Aumentou, em janeiro último, de 3,1 por cento o custo-de-vida, de acôrdo com os índices apurados pela Fundação Getúlio Vargas. Tal aumento foi superior ao registrado em janeiro do ano passado, calculado em pouco mais de 2 por cento.

Os setores que apresentaram maiores incrementos foram os de serviços pessoais, com 5,4 por cento; o de alimentação, com 4,2 por cento; e o de móveis e utensílios, também com 4,2 por cento. Seguram-se: vestuário (3,2%), aluguel (1,4%) e farmácia e higiene (1,4%).

ARROZ E FEIJÃO

O setor que mais influenciou na alta geral do custo-de-vida foi o de alimentação, tendo em vista sua preponderância destacada no conjunto total das despesas dos consumidores. Cabe ressaltar, a respeito dêste item, o aumento substancial que tiveram dois produtos de largo e necessário consumo pela população: o arroz e o feijão. O primeiro experimentou um aumento de preço da ordem de 17 por cento, enquanto que o feijão prêto subiu, em relação aos preços de dezembro, de 11,2 por cento.

Cumpre notar ainda que o setor alimentação assinalou uma elevação espetacular, comparando-se os incrementos de janeiro último com o mesmo mês de 61, quando a alta se situara em menos de 2 por cento.

FRUTAS

As frutas e produtos hortícolas registraram, também em janeiro último, uma considerável elevação de preços, atribuída a influências sazonais da produção. Dentre êstes produtos, foi a laranja o que maior alta registrou com 24,6 por cento em relação a dezembro.

Fretes vão baixar em Santos

Será suspensa, a partir de 12 de março próximo, a cobrança pela River Plate & Brazil Conference, de Nova Iorque, da taxa adicional de 15% sôbre os fretes de mercadorias embarcadas para o Pôrto de Santos nos navios que sairem do pôrto de carregamento naquele dia.

Em virtude dos congestionamentos que se verificavam no Pôrto de Santos, as linhas de navegação filiadas às Conferências resolveram cobrar uma taxa adicional sôbre os fretes, a fim de se ressarcirem dos prejuízos ocasionados pela demora de atracação.

SITUAÇÃO MELHOROU

Com a melhoria da situação, as entidades da indústria paulista oficiaram às mencionadas Conferências, as quais deliberaram reduzir de 25 para 15% a taxa adicional, isto ante a possibilidade de sobrevirem novos congestionamentos. Entretanto, em princípios de novembro, quando normalizaram-se de vez os trabalhos no Pôrto de Santos, a Federação e o Centro das Indústrias do Estado de São Paulo, atendendo solicitações de numerosas firmas paulistas, dirigiram-se às Conferências para abolição total da aludida taxa. Isto porque não se justifica mais a sua incidência sôbre os fretes, uma vez que desapareceu o motivo que lhe deu origem.

Em meados de novembro do ano passado, o correspondente, em Santos da River Plate & Brazil Conferences e Brazil-United States-Canadá Freight Conference telegrafou para Nova Iorque, comunicando às referidas Conferências o teor do ofício da FIESP CIESP. No dia 28 de dezembro as entidades da indústria voltaram a oficiar às Conferências, objetivando a suspensão do adicional por congestionamento.

SUSPENSÃO DA COBRANÇA

Há dias, em ofício dirigido à Federação e ao Centro das Indústrias do Estado de São Paulo, a "Brazil-United States-Canadá Freight Conference" através de seu Comitê de Santos, comunica que a referida Conferência, de Nova Iorque, resolveu que não mais será cobrado taxa adicional de 15% sôbre os fretes de mercadorias embarcadas para o Pôrto de Santos, nos navios que saírem do pôrto de carregamento após a meia-noite de 11 de março futuro.

A demora havida em resolver a questão dessa taxa foi devido ter a Conferência de tratar dos grandes aumentos nos custos de operações portuárias em todos os portos nacionais, em conseqüência dos aumentos concedidos aos estivadores e demais trabalhadores marítimos.

CACEX libera emolumentos para exportar

A Carteira de Comércio Exterior do Banco do Brasil acaba de autorizar, em favor dos exportadores, a dispensa total do pagamento de emolumentos pela emissão das licenças de exportação, além das providências de simplificação burocrática e outras facilidades já introduzidas.

O objetivo da medida é proporcionar facilidades para maior incremento das exportações brasileiras que, de alguns meses para esta data, vem apresentando um ritmo dos mais surpreendentes.

AUTORIZAÇÕES EM JANEIRO

Os bons resultados dessas medidas, aliás, continuam a evidenciar-se, principalmente, sob a forma de novas e mais variadas exportações, autorizadas durante o mês de janeiro último, tais como:

Capas de chuva e peças para máquinas de tricot manuais, destinadas à Alemanha; formicida granulado, acessórios, artigo de nylon, máquinas para a indústria de confecções e louça sanitária, para a Argentina; partes de automóveis e artefatos de plásticos para aquários, para o Canadá; sistema completo de "sprinklers" contra incêndio, para o Chile; máquina para enlatar aveia, para a Colômbia; colares e pulseiras de sementes, para a França; equipamento para fábricas de papel, para a Inglaterra; betoneiras com motor a gasolina e balanças semi-automáticas, para o Peru; prensa automática para indústria de massas alimentícias, para o Uruguai; e bijuterias de fantasia, para a Venezuela.

Mercados e Cotações

Câmbio livre

O mercado de câmbio livre abriu ontem, em condições estáveis, com os bancos vendendo o dólar a Cr$ 318,00 e comprando, a Cr$ 310,00 e a libra a Cr$ 896,442 e a Cr$ 872,340 respectivamente. Fechou inalterado.

Tabela única

Os bancos forneceram as seguintes taxas de câmbio livre:

	Venda Cr$	Compra Cr$
Dólar	318,00	310,00
Libra	869,442	872,340
Marco	6,403	6,227
Franco francês	65,063	63,271
Franco suíço	73,713	71,703
Lira	0,514	0,499
Libra irlandesa	832,748	828,723
Coroa sueca	61,804	60,003
Coroa dinamarq.	45,134	44,032
Escudo	11,226	10,850
Coroa norueg.	44,775	43,493
Schilling	12,498	12,192
Pêso argentino	3,950	3,802
Pêso uruguaio	[illegible]	[illegible]
Florim	83,555	85,684
Marco	79,570	77,509

DÓLAR CONVÊNIO

O Banco do Brasil cotou o dólar do Convênio do Chile, Argentina e Rússia a Cr$ 310,00 para compra e 316,00 para vendas. Nos outros convênios o dólar vigorou a Cr$ 294,50 e a Cr$ 302,50 respectivamente.

O dólar fiscal foi fixado ao preço de Cr$ 308,27.

OURO FINO

O Banco do Brasil comprava o grama de ouro-fino a Cr$ 348,8355 e vendia a Cr$ 357,8376

Câmara Sindical

Médias cambiais fixadas em 6 de fevereiro de 1962.

Países	Mercado Oficial Cr$
América do Norte, Dólar	18,92

Países	Mercado Livre Cr$
América do Norte, Dólar	318,00
Alemanha, Marco	79,7547
Argentina, Pêso	3,9750
Áustria, Schilling	12,4820
Bélgica, Franco Belga	6,4059
Canadá, Dólar	306,00
Dinamarca, Coroa	44,1351
França, N. Franco	65,0409
Holanda, Florim	88,0559
Inglaterra, Libra	869,1198
Itália, Lira	0,5140
Portugal, Escudo	11,2253
Suécia, Coroa	61,7873
Suíça, Franco	73,7918
Uruguai, Pêso	30,21

Países	Mercado Moedas Cr$
América do Norte, Dólar	318,00
Alemanha, Marco	79,86
Argentina, Pêso	3,86
Espanha, Peseta	5,34
França, Franco	0,65
França, N. Franco	65,00
Holanda, Florim	88,50
Itália, Lira	12,80
Portugal, Escudo	11,21
Uruguai, Pêso	30,13

Bôlsa de Valores

A Bôlsa de Valores estêve ontem em maior atividade, não se registrando ocorrências de vulto nos papéis mais em evidência. As apólices da União, a, Obrigações do Reaparelhamento Econômico e as da Guerra Grau III, permaneceram sem alteração. As estaduais de Minas e do Maranhão regularam calmas e inalteradas. As Municipais Lei 820, plano A, fizeram inalteradas e as do plano B, acusaram baixa. Estiveram firmes, e com nova alta as cotações das ações do Banco do Brasil, com as demais inalteradas. As da Cia. Cigarros Souza Cruz, Brahma ordinárias, São Paulo Alpargatas e Vale do Rio Doce nominativas, estiveram calmas e em baixa, com as da Belgo Mineira, Mesbla e Mannesmann em boa posição e em alta, mantendo-se as demais inalteradas. Foram vendidos durante o pregão 38.214 títulos, na importância de Cr$ 45.729.312,70. As letras de importação do Banco do Brasil, negociadas em Bôlsa, renderam Cr$ 15.099.730,50. Venderam-se as ações da Cia. Finco S. A. no valor de Cr$ 6.317.740,50, como se vê a seguir:

Vendas de ontem

	Cr$
União	
48 D. Emis. pt.	870,00
28 Idem Emp. Antigos	820,00
23 Idem	830,00
223 Idem	830,00
500 Reajustamento	830,00
Obrigações	
155 Reaparelh. (1952)	790,00
223 Idem (1953)	780,00
454 Grau III - 6% de Cr$ 5000	4.450,00
Estaduais Apól.	
11 Maranhão	1.050,00
13 Minas 1931 pt. 1a. Série C-J	105,00
12 Pernambuco	22,00
Municipais Apól.	
319 Lei 820 P-A	558,00
987 Idem	560,00
18 Idem P-B	525,00
114 Idem	520,00
Bancos Ações	
1.226 Andrade Arnaud - Ord C.Todos os Dir. e Ex-Div.	1.000,00
703 Brasil	1.000,00
311 Lar. de Minas Gerais pref.	223,00
Companhias	
6 2/3 Aliança Industrial	200,00
100 Fab. de Tec. Dona Isabel Ord.	1.800,00
21 N. América Nom.	1.050,00
47 Arno pref.	880,00
100 Idem	885,00
30 Idem	900,00
30 Brasileira de Petr. Ipiranga pref.	920,00
567 Brahma Ord.	590,00
3.175 Idem pref.	870,00
80 Idem	875,00
71 Idem	878,00
15 Idem	890,00
24 Idem	900,00
1.653 Cia. S. Cruz port.	4.000,00
25 Idem	4.010,00
15 Idem	4.020,00
73 Cimento Arato	3.500,00
1.000 D. Santos pt.	111,00
3.341 Idem	112,00
1.000 Gastal C-D	65,00
425 Lab. Silva Araújo Roussel pref.	1.100,00
125 Lojas Americanas	3.300,00
2.050 Mesbla pt.	365,00
1.325 Idem	370,00
1.500 Idem	375,00
24 Petrobrás pref.	220,00
880 S. P. Alpargatas	370,00
5.230 Dir. da São Paulo Alpargatas	40,00
237 B. Mineira pt.	4.700,00
128 Idem	4.250,00
722 Idem	4.400,00
403 Idem	4.420,00
605 Idem	4.430,00
40 Idem	4.440,00
80 Idem	4.460,00
1.827 Idem	4.450,00
125 Idem C-Div. Incomp.	4.350,00
100 Mannesmann Ord.	2.930,00
100 Idem	2.850,00
100 Idem	2.900,00
100 Idem	3.000,00
123 Sid. Nacional	3.020,00
100 Idem	[illegible]
188 Vale do Rio Doce Nom.	3.600,00
100 Idem	3.650,00
5.000 Willys Ov. Ord.	90,00
1.500 Idem	91,00
1.000 Idem pref.	90,00
Debêntures	
1 Petróleo Cr$ 200	131,00
1 Idem de Cr$ 800	728,00
14 Idem de Cr$ 1000	905,00
10 Idem	910,00
L. Hipotecárias	
7 Bco. E. Guanabara	600,00
Cr$ 123.000 Bco. Brasil V. 3-6-62	91,30
Cr$ 985.000 30-6-62	91,55
Cr$ 1.000.000 V. 2-7-62	91,50
Cr$ 1.288.000 V. 2-7-62	91,55
Letras de Câmbio	
FINCO S. A.	
Cr$ 1.500.000 — 60 dias	96,167
Cr$ 1.600.000 — 80 dias	95,167
Cr$ 1.000.000 — 143 dias	94,444
Cr$ 500.000 — 148 dias	93,50
Cr$ 600.000 — 180 dias	91,779
Cr$ 850.000 — 178 dias	89,369
Cr$ 350.000 — 182 dias	85,593

Café

Funcionou ontem o mercado de café disponível em posição calma e sem alteração nos preços. Os negócios de base com o tipo 7, a base anterior de Cr$ 460,00 por 10 quilos, os trabalhos foram inalterados. Fechou inalterado.

O movimento verificado foi o seguinte: Entradas 8.628 sacas, sendo 2.283 pela Leopoldina e 6.345 pela estrada de rodagem. Embarques ... 1.530 sacas para a América do Norte. Existência 1.260.709. Café despachado para embarques 73.205 sacas.

COTAÇÕES POR 10 QUILOS

	Cr$
Tipo 2	510,00
Tipo 3	500,00
Tipo 4	490,00
Tipo 5	480,00
Tipo 6	470,00
Tipo 7	460,00
Tipo 8	450,00

Paula — E. de Minas — Café comum, Cr$ 46,00, idem fino, Cr$ 85,65 — E. do Rio — Café comum Cr$ 48,00.

Açúcar

O mercado de açúcar funcionou ontem estável e sem alteração na tabela de preços.

Entradas 36.326 sacos, sendo 340 do Estado do Rio e 35.986 de Pernambuco. Saídas 10.000. Existência 104.591 sacos.

COTAÇÕES POR 60 QUILOS

Granco-cristal	Cr$ 1.542,00
Mascavinho	Cr$ 1.495,00

Algodão

O mercado de algodão em rama funcionou ontem firme e com as cotações inalteradas.

Entradas 3.164 fardos, sendo .. 2.652 do Rio Grande do Norte e 512 de Cabedelo. Saídas 500. Existência 41.559 fardos.

COTAÇÕES POR 10 QUILOS

Entrada,	Próxima Cr$	Futura Cr$
Fibra longa		
Seridó tipo 3-4	2.300,00	2.350,00
Fibra média		
Sertões tipo 3-4	2.030,00	2.050,00
Ceará tipo 3-4	2.000,00	2.050,00
Fibra curta		
Matas tipo 3	1.350,00	1.300,00
Paulista tipo 5	1.300,00	1.350,00

AMANHÃ
10/2/1962 (SÁBADO)
«SANTA TERESA»
(Período das 7h00 às 16h00)

SANTA TERESA

RUAS — Cândido de Oliveira, Gomes Lopes e Gumercindo Bessa.

«ZONA NORTE»
(Período das 12h00 às 16h00)

VILA ISABEL E ALDEIA CAMPISTA

RUAS — Gonzaga Bastos, Pereira Nunes, Teixeira da Silva e Avenida 28 de Setembro

«SUBÚRBIOS DA CENTRAL»
(Período das 12h00 às 16h30m)

ENCANTADO

RUAS — Manuel Vitorino, Viana Júnior e Xavier dos Pássaros.

CASCADURA

RUAS — Alberto Silva, Armando de Almeida, Cajuru, Clarimundo de Melo, Ferraz, Iguaíba, Inhará, Ituna, Janaperi, Jobina, João Romeiro, Massiambi, Padre Telêmaco, Professor Cândio Póvoas, Professor Ferreira Braga, São Pedro, do Souto e Travessa Sousa Andrade.

CASCADURA (JACAREPAGUÁ)

RUAS — Abadia, Ana Teles, Anália Franco, Bruges, Cândido Benício, Capitão Meneses, Comandante Simeão, Francisco, Gerônimo Pinto, Guararapês, Major Ribeiro, Mário, Namur, Pinto Teles, Quiririm, Trairi e Travessa Pinto Teles.

«SUBÚRBIOS DA LEOPOLDINA»
(Período das 12h00 às 17h00)

BONSUCESSO

RUAS — A, B, C, D, 39, 53, 67, Oséas Mota; Avenidas: Itaoca, Nova Iorque, Paris, Roma e Estrada do Timbó.

PARADA DE LUCAS E VIGÁRIO GERAL

RUAS — A, B, C, D, E, F, G, H, I, J, K, L, M, 6, 9, 19, 23, 26, 27, Bucareste, Carl Levi, Charles Gounoud, Conselheiro Meireles, Cristiano Machado, Debussy, Dr. Domingos de Oliveira, Eiovind Nepomuceno, Fernardes Cunha, Franz Litz, Frei Romeu, General Correia de Castro, Georges Bizet, Guadalupe, Irma Virsim, Izidro da Rocha, Jacatira, Mamaica, Jornalista Antônio Freitas, Jornalista Gerald Rocha, Júpiter, Mabê Magalhães Barata, Marechal A. de Sousa, Marechal F. Schimith, Monserrat, Mozart, Otranto, Pôrto Príncipe, Pôrto Rico, Professor França do Amaral, Riga, Roberto Schumann, da Rocha, Rossini, São Bartolomeu, Saturno; Avenidas: Ligação Pavuna-Vigário Geral, Meriti; Caminho dos Cachorros; Estrada de Vigário Geral; Praças: Córsega, Elba e Rodovia Presidente Dutra.

«ZONA DE ILHA»
(Período das 9h00 às 16h00)

ILHA DO GOVERNADOR

RUAS — 54, 98; Estradas: do Galeão Grande, do Maracajá; Praias: do Galeão, de São Bento e Travessa Oliveira.

«ESTADO DO RIO»
(Período das 12h00 às 17h00)

SÃO JOÃO DE MERITI

RUAS — A, B, C, D, F, Arariboia, Átila, Bucareste, Vusich, Calícula, Carlos Pinto, Carlos Zisigmond, Champolion, Coelho Branco, Coronel Raimundo Sampaio, Dario, Demóstenes, Dr. Eiras, Euclides da Cunha, Eva Pinto, Fagundes Varela, História, Irene Pinto, Ítala, Itambé, João Vasconcelos, Joaquim Pinto, Júlio César, Lapa, Lapenha, Macaé, Mangaratiba, Maricá, Nabucodonozor, Nadir Vasconcelos, Nero, Netuno, Nilo Peçanha, Niterói, Pádua, Péricles, Pitlomeu, Quatro, Redentor, Santa Maria, Voltaire, Vanda Vasconcelos; Avenidas: A, Alberto de Oliveira, Automóvel Clube, Brasil, Comendador Teles, do Comércio, Euclides da Cunha, Getúlio de Moura, Getúlio Vargas, Lapa, Madrid, Miguel Couto; Estradas: Cavanca, Coronel Raimundo Sampaio, Dona Clara, da Pedrinha, São Paulo e Sem Nome; Praças: Fluminense, Friburgo e Roma.

(Período das 12h00 às 17h00)

DUQUE DE CAXIAS

RUAS — David de Oliveira, Joaquim Peçanha, Macaé, Miguel Couto e Prefeito Ribeiro.

SERVIÇOS DA RIO LIGHT S.A. — SERVIÇOS DE ELETRICIDADE E CARRIS — LIGHT — EM SEU BENEFÍCIO

Defesa da Bôlsa

Teatro
Paulo Francis

OS prêmios da Prefeitura, hoje da Secretaria de Educação do Estado da Guanabara, bateram todos os recordes em matéria de incidência. O assunto já foi discutido em todos os jornais que carregam colunas de teatro importantes e respeitáveis, conseqüentemente só me resta lembrar mais alguns fatos pertinentes a esta questão.

Êste prêmio sempre foi dado de maneira indecente, pois está sob o contrôle da SBA, Academia Brasileira de Letras, SNT, ABCT e Câmara dos Deputados. A Câmara é variável, mas as outras entidades são de uma constância absoluta no seu reacionarismo cultural, no seu amor pelos carreiristas despudorados, pela sua política contra tudo que é decente e progressista no teatro brasileiro. De nada vale, portanto, a crítica reagir anualmente contra o destino que tem o dinheiro público nas mãos dessa gente. O importante é liquidar essas entidades (menos a Academia, por certo, que só interessa a acadêmicos), pela formação de congêneres que representem de fato, como já seus possíveis membros representam de direito o teatro brasileiro. Na crítica isso já aconteceu, pois o Círculo Independente de Críticos Teatrais destruiu a Associação Brasileira de Críticos Teatrais, hoje sem um único jornal importante na cidade. E, no entanto, a ABCT têm direito a voto, na pessoa de seu presidente (Lopes Gonçalves), enquanto o CICT que representa a maioria qualitativa e quantitativa dos órgãos de imprensa do Rio, não vota. O remédio, portanto, já que é impossível moralizar os prêmios, é conseguir que êles sejam extinguidos na câmara, como medida de economia na defesa da bôlsa da população carioca.

NOTICIÁRIO

PROSSEGUEM em cartaz o "Festival de Comédia" pelo Teatro dos Sete na Maison de France, "Um Castelo na Suécia" de Françoise Segan pela CTCA no Teatro Ginástico e "As Artimanhas de Scapino" de Molière no Teatro da Praça.

Estão abertas no Conservatório Nacional de Teatro as inscrições para os Cursos de Interpretação, Cenografia? Direção e Coreografia. Os interessados devem dirigir-se à Avenida Osvaldo Cruz n. 121 das 16 às 20 horas.

"O Formiguinho", (ou como entrar bem pelos canais competentes) de Arnaldo Jabor, é peça do repertório do Centro Popular de Cultura e encontra-se em ensaios com Joel Barcelos na direção e o seguinte elenco: Carlos Miranda, Edi Kogut, Euclides Coelho, Celmo Soares, Oduvaldo Viana Filho e Vera Santana.

A peça de Dias Gomes "O Pagador de Promessas" já está com o "script" pronto para ser filmado.

Elegante Teresa Virou decoradora

Sociedade
Jean Pouchard

1 Assistindo ao "Obrigado, Rio" do Carlos Machado no Night and Day, o procurador Eduardo Bahouth e a srta. Sônia Dutra.

2 Nélson Rodrigues convidando o colunista para a noite de autógrafos que fará realizar dia 19, na Feira do Livro de Copacabana.

3 O sr. San Tiago Dantas estêve em Belo Horizonte, onde possui um escritório de advocacia no 22.º andar do edifício "Helena Passig", o nosso chanceler aproveitou para receber um grupo de jornalistas mineiros no seu suntuoso escritório, a fim de contar coisas da reunião de Punta del Este. Foi então que um dos jornalistas presentes, notando um velho "bureau" de jacarandá, no mais puro estilo manuelino, comentou com seus companheiros: "É um bonito móvel, mas mal colocado aqui, pois está em completo desacôrdo com a posição assumida por seu dono em Punta del Este".

4 Esta é realmente uma novidade que surpreenderá a muitos: a sra. Teresa de Sousa Campos acaba de demonstrar que o seu talento não está apenas em ser a mulher mais elegante do Brasil. Está revelando um gôsto apuradíssimo para a decoração de interiores. A nova residência do sr. Samuel Wainer — que está quase pronta — é um dos primeiros trabalhos da sra. Sousa Campos em sua nova atividade.

5 Circulando em Belo Horizonte o jovem Parker (um dos professôres de "twist" da "Lindacap") Gilbert, que vê na sociedade mineira um motivo de grande atração: a srta. Angela Diniz.

6 O embaixador Carlos Muniz, o anfitrião número um do ano que passou, recebeu para um jantar em homenagem a Tônia Carrero, uma das melhores coisas do nosso teatro.

7 O deputado Milton Reis anunciando o seu noivado com a srta. Marina Mascarenhas.

8 João Rezende eufórico com o movimento do "Blue Angel", que é realmente um simpático local para esticar.

9 Não será surprêsa para êste colunista se o deputado Eloi Dutra fôr escolhido para substituir o sr. Almino Afonso na liderança do PTB. Sei que é êsse o desejo do presidente João Goulart.

10 O sr. Amador Aguiar, diretor do Banco Brasileiro de Descontos, declinou do convite que lhe foi feito para disputar uma cadeira no Senado.

11 Retornando ao Brasil o sr. Ermelindo Matarazzo, que andou gastando tempo pela Europa.

12 A sra. Dora Vasconcelos irá a São Paulo na próxima semana, onde assistirá à inauguração de um busto de seu pai, o engenheiro Vasconcelos.

13 O jovem Aurimar Rocha aproveitando inteligentemente as ingênuas declarações de um general, para fazer a publicidade do seu "General de Pijama". Aliás, a nova peça do Aurimar tem tudo para entrar na órbita do sucesso nesta temporada.

14 Amanhã, o desfile de fantasias promovido pela sra. Elsa Haouche no Monte Líbano. Algumas das fantasias merecem uma olhadela.

15 Oscar Ornstein voltou de Paris dizendo que tem uma "bomba" para o baile de gala do carnaval do Copa. Tudo acertado para um desfile de manequins parisienses na piscina do Copa.

16 Marcado para o dia 2 do próximo março o noivado do humorista Leon Eliachar com a srta. Wanelly Waleska dos Santos Belo, que é uma das jovens mais elegantes da sociedade carioca.

Ela está de noivado marcado.

17 Todo mundo sabe que lança-perfume é coisa proibida. Acontece que o "cheirinho" anda funcionando livremente em todos os bailes pré-carnavalescos.

18 O Prêmio Esso de Reportagem será julgado êste ano por um time que merece créditos de todos os jornalistas: Wilson Figueiredo, Odylo Costa Filho, Alberto Diniz, Alves Pinheiro e Zuenir Ventura.

19 Antes do carnaval carioca começar, estará entre nós o famoso "Belo Antônio".

20 Por hoje é só.

Outro sinal da decadência irremediável de Walt Disney

"O Mundo Fabuloso do Circo"

Cinema
G. & R. Santos Pereira

A TRAGEDIA do circo de Niterói está ainda bem viva na memória entristecida de todos. Nenhum espectador de sensibilidade que fôr assistir a êste filme, motivo das considerações de hoje, poderá deixar de rememorar o espantoso episódio do incêndio do "Gran Circo Norte-Americano", responsável pelo desaparecimento de quatrocentas vidas humanas.

O circo da produção de Walt Disney chama-se coincidentemente "Great American Circus". Mas a fita, medíocre por sinal, e de ponta a ponta, não respira o ar da tragédia: é menos um documentário da envolvente vida circense do que a história de um menininho que foge de casa para acompanhar um grande circo em suas andanças pelos Estados Unidos, em fins do século passado. De auxiliar de um rufião que vendia refrescos e pipocas ascende ao estrelato por ocasião de um acidente com o menino que fazia parelha com uma garotinha, como cavaleiros e acrobatas. O guri chama-se "Toby Tyler", é simpático, gorduchinho, enjoadinho, como convém. Todos o amam, sobretudo um macaco das arábias, "Mr. Stubs", levado da breca.

A historieta de "O Mundo Fabuloso do Circo" tem uma destinação certa: a imaginação infantil. Mas os adultos com alma de criança também irão gostar da fitinha descompromissada com o que o cinema é ou deva ser.

E' evidente que o circo ressurge nesta produção disneiana, dirigida ao deus-dará por um certo Mr. Charles Barton, com todo o seu fascínio, muito embora se tenha procurado enfatizar as personalidades do menino que se torna vedeta circense, de seu amigo barbudo de fôrça descomunal, que dêle se ocupa, do dono do circo, do malandro vendedor de pipocas. O circo, pois, dêsse filme sem maiores conseqüências é visto de dentro para fora, na intimidade de sua fauna agressivamente humana e variegada.

Há bons momentos na cinegrafia de William Snyder e na partitura musical de Buddy Baker.

Em suma: "O Mundo Fabuloso do Circo" é outra produção inconseqüente e supercomercializada de Walt Disney, figura do passado, hoje mergulhado na mais melancólica decadência artística. Um filme apenas sofrível, eis tudo.

E o financiamento no BB?

Os profissionais de cinema do Brasil começam a dar mostras de impaciência ante o silêncio que sucedeu à notícia de que o presidente do Banco do Brasil havia aprovado o estabelecimento de um sistema de financiamento para filmes nacionais. Nenhuma informação transpira do alto comando de nosso principal estabelecimento creditício. Os dias passam, o cinema brasileiro cada vez mais se afirma como uma realidade que não se pode minimizar e nada de sair de vez o financiamento. Que estará acontecendo? Mr. Eric Johnson anda por cá? Mr. Harry Stone anda fazendo das suas? Ou é falta de tempo para pensar no assunto?

Os homens de cinema brasileiros confiam no patriotismo e na compreensão das autoridades bancárias oficiais. O financiamento é necessidade inadiável. Os estudos estão concluídos. Só falta dar início às operações. Mãos à obra!

Marlene e os pingos

Rádio e TV
Nestor de Holanda

NÃO sei se os "slides" do programa "Pingos nos Ii" usam a palavra "pingo" (sinônimo de José Messias, que é um pingo do rádio), no singular, por questão de purismo literário ou por êrro do camarada que fabrica os letreiros. Se o caso é o primeiro, não se justifica. Encontramos "Pingos nos Ii" em grandes escritores. Mestre Vittorio Bergo mesmo registra a expressão "Pingos nos Ii". Pensando bem, são dois "ii"; logo, dois pingos. Chamar pingo de ponto é que não está certo, porque José Messias nunca trabalhou como ponto de teatro. Trabalhou, ao que parece, e somente, como disc-jockey de cabrito"...

Agora, se a causa do singular é êrro do camarada que faz o letreiro, a falta do "s" se justifica plenamente. Nada mais comum em televisão, no Rio, do que êrro de redator de "slides"...

Mas o que vem ao caso, no "Pingos nos Ii", é que, segunda-feira, a "new-face" Marlene, cantora antiga, apareceu, entrevistada pelo Vilhena, que não apareceu. Eu admirava muito a Marlene. Era seu fã. Fã de sua pessoa, de sua inteligência, de sua personalidade. Gostava de ela impor, no palco, aquêle nariz grego que tanto a distinguia das sambistas que não têm nariz grego nem romano nem fenício nem egípcio nem troiano.

Agora, porém, Marlene meteu o nariz no bisturi do cirurgião plástico, botou um retrato pós-operatório da Gina Lollobrigida na frente do cirurgião e acabou sósia da atriz italiana...

Sentindo-se mais môça, ao que parece, Marlene achou que a infância voltou. Então, ficou falando feito criancinha, como se estivesse com a bôca cheia de balinhas de goma ou de saliva. Resultado: ganhou voz de neném. E sua entrevista, no "Pingos nos Ii", foi de garôta precoce, de seis aninhos, rindo fininho e trocando os esses pelos xis: em lugar de "silêncio", "xilêncio"; em vez de "saudade", "xaudade". Assim não é possível!

Gravou a "Vaquinha Vitória", do menino Antônio Almeida e do folclore botocudo, e, agora, que a menina Vera Lúcia está ficando mocinha, Marlene, pelo jeito, quer tomar o lugar da Verinha. Que operação mais danada a que fizeram na cantora de quem eu gostava tanto!

Mas espero que, com o tempo, nossa Marlene descubra que a naturalidade é o grande segrêdo de simpatia de um artista...

RAIOS-X Dr. Victor Côrtes
Exames radiológicos em residências
TOMOGRAFIAS
Diàriamente das 8 às 11 e das 14 às 17 horas
RUA ARAÚJO PORTO ALEGRE, 70
9.º andar — Tel.: 22-5330

Registro

Aniversários

FAZEM ANOS HOJE:
SENHORAS:
General José Carlos de Sena Vasconcelos; Carlos Barros Fernandes, Alberto Bron Bola, Alberto Rodrigues; José Augusto Oliveira Filho; Manoel Augusto de Carvalho; Djalma Maciel; Ari Cataldi Lourenço dos Anjos Bento; Roberto Ribeiro Meira; Alberto Piragibe Lira de Lemos; Antônio Augusto de Macedo; Rui Portela; Leopoldo Américo Miguez de Melo; Ivanhoé Cordovil Carmelo Arcuria; Henrique César; José Pereira da Silva e Alberto Santorum.
SENHORAS:
Transcorre hoje a data natalícia da professôra Celi Bastos de Castro, espôsa do nosso companheiro de redação Otávio de Castro Filho.
MENINAS:
Ana Lúcia Campos Molorano.

Casamentos

Srta. Raquel Barroso-tenente José Aurélio Valporto — Casam-se, amanhã, às 18 horas, na Igreja Cruz dos Militares, a srta. Raquel Barroso, filha do casal sr. e sra. José Barroso e o tenente José Aurélio Valporto, filho do casal sr. e sra. cel. Murilo Valporto de Sá.

Srta. Miriam da Silva-sr. Hercílio da Silva Pessoa — Na Igreja Coração de Maria, no Méier, casam-se amanhã a srta. Miriam da Silva, filha do casal sr. Francelino José Viana da Silva e sra. Diva Barbosa da Silva e o sr. Hercílio da Silva Pessoa, filho do casal sr. Nestor Florentino de Almeida Pessoa e sra. Sebastiana da Silva Pessoa.

Srta. Neide de Castro Pereira-Sr. Wharton Miguel de Farias — Casam-se amanhã, às 18 horas, na Igreja de N. S. das Graças, em Marechal Hermes, a srta. Neide de Castro Pereira, filha do casal Wilson de Castro Pereira e o sr. Wharton Miguel de Farias, filho do casal cel. João Miguel de Farias.

Srta. Lenir Ribeiro-Sr. Givaldo de Figueiredo — Casam-se, amanhã, às 18 horas, na Matriz de Santana, a srta. Lenir Ribeiro, filha do casal Damião Ribeiro e o sr. Givaldo de Figueiredo, filho da viúva Maria Florina de Figueiredo.

Srta. Marta Angerman, "Miss K" do Fluminense e vencedora do concurso.

Ginástico: grito de carnaval

Nos Clubes
Nelson Jorge

O GINÁSTICO Português vai realizar amanhã a sua primeira festa carnavalesca, com o "Carnaval Brahma Chop", das 20 à 1 hora, com orquestra de Rui Rei. Esta festa promete ser das mais concorridas, e será um grande ensaio para a festa "Carnaval do Pessado", que acontecerá no próximo dia 24.

Valda candidata a "Rainha"

A BONITA srta. Valda Vieira Dias é a primeira candidata inscrita ao concurso "Rainha do Crnaval" que êste ano só contará com môças vinculadas a clubes sociais. Valda possui vários títulos com "Miss Koleston", "Princesa dos Jogos da Primavera" e muitos outros.

CSSE

NO PRÓXIMO dia 17, o Clube dos Subtenentes e Sargentos do Exército realizará, nos salões do Sampaio A. C., um grande baile pré-carnavalesco a partir das 23 horas. Reservas de mesas no CSSE.

Jacurutã

A NOVEL agremiação Jacurutã Atlético Clube envia seu permanente para as atividades sociais de 1962. Merci.

Sociedade Hípica

O TRADICIONAL Baile da Espora deverá ser realizada no próximo dia 26, na Sociedade Hípica Brasileira.

Grajaú Country

RECEBEMOS a Revista do Grajaú Country que está excelente. Muito bem paginada e com ótimos assuntos. Em seu programa anuncia para o próximo dia 16 a festa carnavalesca "Encontro de Máscaras", em homenagem aos clubes da Guanabara com prêmios para fantasias originais.

Almôço

ALMOÇANDO ontem em um dos bons restaurantes da cidade os confrade Sérgio Marques, Carlos Renato, Alberico Amorim e o sr. Eduardo Farah.

Jantar

O SIMPÁTICO casal José Pôrto foi homenageado com um jantar no "Au Bon Gourmet" pelo confrade Carlos Renato.

Cegoha

O NOSSO companheiro Jean Pouchard está eufórico com a próxima chegada da cegonha em sua residência. Por êstes dias estaremos recebendo charutos do jovem papai...

Atlética Tijuca

ESTA noite mais uma animada reunião carnavalesca na Associação Atlética Tijuca, contando com a presença de famosos artistas de rádio e televisão, que vão "trabalhar" suas músicas para o carnaval. Início às 21 horas.

Passatempo
R. Portella

HORIZONTAIS:
1 — Água em estado sólido, cristalizada no sistema hexagonal.
5 — Revolvido.
7 — Alga filamentosa das águas doces.
8 — Época, período.
10 — Querido por predileção.
12 — Sem roupa.
13 — A 16.ª letra grega.
14 — Atrever-se a.
16 — Mau cheiro (bras. do centro e nordeste).
18 — Oferenda em cumprimento de promessa.
19 — Arrogante.
21 — Vento brando.

VERTICAIS:
1 — Parte central amarela do ôvo.
2 — Emigração.
3 — Estudei.
4 — Composição poética dividida em estrofes simétricas.
5 — Arte de exprimir o pensamento por meio de gestos.
6 — Enfeite, adôrno.
7 — Grande pedra ou laje que forma um abrigo.
9 — Nome próprio masculino.
11 — Escutar.
15 — Surra.
17 — Fileira.
20 — Pronome pessoal da segunda pessoa.

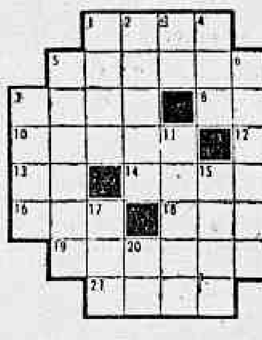

RESPOSTA DO N.º ANTERIOR
HOR.: Fácil — Caçador — Amado — Ás — Os — Motim — Abonado — Amaro. VERT.: Fá — Aça — Campina — Ida — Lôdo — Chama Rosto — Soba — Tom — Mar — Dó.

Cronista acontece em Goiânia
Ana Maria retorna a Lima

Jovem Society
Barão de Siqueira Júnior

AS 22 HORAS, teremos nos salões do Clube Naval o tradicional Baile dos Cadetes Navais da Marinha Mercante, em estado informal, com o comparecimento da brotolândia carioca, especialmente convidada.

●

DENTRO de poucas horas, estarei decolando para Goiânia, a fim de participar de uma bonita festa em Palácio, a convite da primeira dama do Estado, sra. Lurdes Estivalete Teixeira Borges, como também convidar oito brotos da sociedade local que virão debutar no Baile Oficial das Debs de 62, no Golden Room do Copa, em 26 de maio próximo.

●

MUITO bonita a Revista do Caiçaras, dêste mês, bem paginada, com excelentes reportagens e apresentações das debutantes de 61, por êste colunista, no ano que findou.

●

DE VENTO EM POPA o romance da bonita Skathi Faria Chaves com o circulante Álvaro Artur da Costa, filho do Oterrino Álvaro Costa.

●

KATHIA Saldanha de Alencar, que pretende dentro em breve, circular em Paris, pretende reunir a jovem guarda, para despedidas, papos e alguns passos de "twist" na pista.

●

TODA ENCAPOTADA pela Avenida Atlântica, carregando alguns embrulhos, a beleza exótica de Sandrinha Mayrink Veiga, que dia a dia está mais bonita e elegante.

●

E POR FALAR em Sandrinha Mayrink Veiga, fui informado, que brevemente ela se dedicará ao difícil esporte do Golfe, no Gávea Country Clube.

●

ENFEITANDO o Farol da Barra, em Salvador, a elegância de Constança Buriti, que deverá demorar-se uns trinta dias, na Boa Terra.

●

SEGUIU para Lima o encanto de Ana Maria Leite Ribeiro, filha de nosso embaixador no Peru e sra. Leite Ribeiro, que estêve no Rio, gozando férias e revendo velhas amizades.

●

OS QUATROCENTÕES James Ferraz Alvim e Carlux Afonseca estarão amanhã acontecendo nas pistas cariocas, trocando Guarujá pela areia do Arpoador.

●

AS IRMÃS Ledinha e Ana Luiza Color de Melo seguirão dia 26, para Bahia, a fim de passar o tríduo Momesco na terra do vatapá.

●

E POR FALAR em Salvador, as belezocas Regina Lúcia Vieira de Melo e Iôla Lisboa seguem amanhã para as pistas baianas.

●

TUDO INDICA que Eliane Muniz Freire Fontenele está estreando namorado nôvo, pelo menos me contaram.

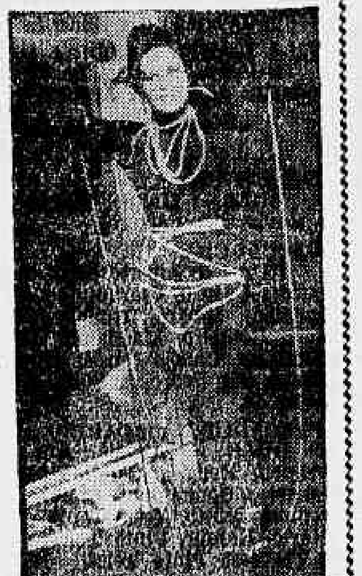

A belezoca Laura Maria Sales, numa escrava estilizada para Momo.

Astrologia
Prof. Mirakoff

Trate de imóveis

HOJE, 9-2-61 (sexta-feira) — Pode pedir favores, viajar e tratar de assuntos mobiliários.

ACONTECERÁ HOJE AO LEITOR:
Seguem-se as possibilidades felizes ou não de hoje, com horas e números razoáveis, para todos os leitores nascidos em quaisquer dia, mês e ano dos seguintes períodos:

PARA OS NASCIDOS:

ENTRE 22 DE DEZEMBRO E 20 DE JANEIRO (Capricórnio)
Desejos realizados e possibilidades felizes nos negócios. 4, 5 e 6; 22, 23 e 33 (horas e números).

ENTRE 21 DE JANEIRO E 18 DE FEVEREIRO (Aquário)
Ótima manhã, ambição, êxitos, convite agradável, lucros inesperados nas transações comerciais. A tarde é muito bom ter prudência. 8, 9 e 11; 44, 322 e 254 (horas e números).

ENTRE 19 DE FEVEREIRO E 20 DE MARÇO (Peixes)
Nada de realizações. Espere o dia de amanhã. 2, 5 e 8; 11, 23 e 41 (horas e números).

ENTRE 21 DE MARÇO E 20 DE ABRIL (Aries)
Mau humor, aborrecimentos e negócios paralisados. Decepções, saúde abalada. 3, 31 e 12; 21, 56 e 57 (horas e números).

ENTRE 21 DE ABRIL E 20 DE MAIO (Touro)
Favorável pela manhã. Encontros amorosos, surprêsas agradáveis, promessas de presentes, negócios encetados com grandes lucros. A tarde não será própria. 9, 10 e 11; 234, 543 e 566 (horas e números).

ENTRE 21 DE MAIO E 21 DE JUNHO (Gêmeos)
Dia desagradável. Más notícias, perigo de furtos, desgostos domésticos e fatalidade. 8, 11 e 5; 36, 22 e 41 (horas e números).

ENTRE 22 DE JUNHO E 22 DE JULHO (Câncer)
Pode viajar e tratar de assuntos relativos a construções. 15, 16 e 17; 51, 61 e 71 (horas e números).

ENTRE 24 DE AGÔSTO E 22 DE SETEMBRO (Virgem)
Caráter generoso, leal, consciente de sua fôrça. 18, 20 e 22; 81, 83 e 94 (horas e números).

ENTRE 23 DE SETEMBRO E 20 DE OUTUBRO (Balança)
Saúde abalada, dores de cabeça, ansiedade e negócios mal sucedidos. 75, 16 e 24; 78, 86 e 36 (horas e números).

ENTRE 21 DE OUTUBRO E 22 DE NOVEMBRO (Escorpião)
Grandes possibilidades de êxito; encontros felizes e negócios vantajosos. 3, 4 e 5; 30, 40 e 50 (horas e números).

ENTRE 23 DE NOVEMBRO E 21 DE DEZEMBRO (Sagitário)
Dia contrário. Confusão psíquica, neurastenia e contrariedades por causa de realizações impensadas. 8, 17 e 24; 34, 44 e 51 (horas e números).

CLÍNICA DE SENHORAS
DR. CANDIDO DIAS
Partos — Plástica genital — Gravidez — Atrasos
COPACABANA, 583, ap. 305
Tel. 57-8474, das 2 às 6 horas

Ziriguidum de Baiano & Outras

Madrugada
Mister Eco

A CAPITAL baiana voltará a ter êste ano a sua grande festa pré-carnavalesca, com a realização do Baile do Ziriguidum, marcado para o dia primeiro de março, nos salões do Hotel Bahia. Sob os auspícios da Associação Baiana de Cronistas Desportivos e do Departamento de Turismo de Salvador, o Baile do Ziriguidum vem substituir o famoso Baile do Galo Vermelho, ao que parece, definitivamente arquivado. Personalidades do Rio e de São Paulo estão sendo convidadas oficialmente para o ziriguidum baiano e seguirão em aviões especiais.

●

NOTICIOU um vespertino carioca, com orquestração de grande furo de reportagem, estar o cantor norte-americano Johnny Restivo incógnito nestes brasis amados, em gôzo de férias e tomando banho de mar em Copacabana, quando foi descoberto pela cantora Célia Vilela. Acontece que Johnny Restivo veio contratado pelas Emissoras Unidas de São Paulo, cumpriu temporada no Teatro Record e em clubes particulares da capital bandeirante, onde, por sinal, levou surras das môças no dançar o "twist". E tudo isso já havia sido noticiado por Míster Eco, semanas atrás.

●

O CARNAVAL do Hotel Quitandinha será aberto oficialmente sábado da próxima semana com o baile "Até Debaixo D'água", a ser realizado à beira de sua piscina coberta e de águas tépidas. Começa às onze da noite e não tem hora para acabar.

●

ESTÁ viajando de regresso ao Brasil, a bordo do "Giulio Cesare", a cantora Amália Rodrigues. O despacho telegráfico, porém, nenhuma referência faz à sua irmã Celeste, também fadista, que vem sendo anunciada para atuar no Restaurante "Fado".

●

TRANSFERIDA mais uma vez a temporada de Fabian, outro espiroqueta dos ritmos norte-americanos, agora para o dia vinte e sete de abril. Contratado pelas Associadas Paulistas, com passagem pelo Rio. A cantora Célia Vilela é bem capaz de descobrir o rapaz, incógnito banhando-se em Cocapaban.

●

PROCEDESSE o proprietário do Cervantes a uma reforma geral em suas instalações e aquêle restaurante, embora pequeno, seria um dos melhores da noite carioca. O Cervantes possui uma boa comida e é famoso o seu franguinho desossado no fim da madrugada.

●

"SE Eu Morrer Amanhã" e "Me Segura Que Eu Vou Ter Um Troco" constituem o pouco que se ouve e se canta da atual safra carnavalesca. Pelo menos, até o momento.

●

MÁRIO Cadonazzo, um cidadão italiano, está disposto a pagar doze mil dólares pela rescisão de contrato de Leontina Thira Shell, uma das "girls" do famoso grupo britânico das "Blue Bell", por quem está apaixonado e com quem quer se casar.

VERA REGINA — Caindo de "touché" no teatrinho Jardel.

●

MORTO Portinari. E tanto vagabundo por aí a pintar os muros da cidade com mensagens de terror. A vida.

CARTAZ

TEATROS

RIVAL (-2721) — "Quero essa mulher assim mesmo". Revista.

●

DA PRAÇA (37-7003) — "A história da mulher e da vaca" — De João Augusto.

●

SANTA ROSA (47-8641) — "O Assinado" (Opo Apasipilapadopo). Comédia de Guilherme Figueiredo.

GINÁSTICO (42-4521) — "Castelo na Suécia". Comédia de Françoise Sagan. Pelo elenco da Companhia Tônia-Celi-Autran.

●

COPACABANA (57-1818) — "Você pode ser um assassino". Comédia de Alfonso Paso. Com Susana Freyre.

●

CARLOS GOMES (22-7581) — "O negócio é dá no pé". Revista. Com Grande Otelo e Vera Regina.

●

MAISON DE FRANCE (52-8678) — "Festival de Comédia" (Pelo elenco do Teatro dos Sete).

●

NACIONAL DE COMÉDIA (22-0367) — "O dono da Casa". Com Jaime Costa.

●

DE BOLSO (27-3123) — "A mãe de Belo Antônio". Com Derci Gonçalves.

●

NIGHT AND DAY (42-7119) (Buate) — "Vive Les Femmes" e o "Modern-Ballet" de Marina e Alberto. Produção de Carlos Machado.

●

FRED'S (57-9789) — Buate — "Copa Town". Espetáculo da madrugada. Produção de Carlos Machado.

CINEMAS

LANÇAMENTOS

SÃO LUIS — "Mais Uma Vez Adeus". (Proibido até 18 anos) com Ingrid Bergman.

●

BRUNI (Copacabana), ESKYE (Tijuca), REGENCIA, BRASILIA, IMPERATOR e SÃO PEDRO — "O Mundo Fabuloso do Circo". (Censura livre) com Kelvin Corcoran.

●

IMPÉRIO, TIJUCA, BOTAFOGO, MADUREIRA, EDEN e POPULAR — "Treze Fantasmas". (Proibido até 18 anos) com Charles Hubert.

●

METRO PASSEIO, METRO COPACABANA, METRO TIJUCA, PALÁCIO HIGIENÓPOLIS, PAX, RICAMAR — "O Gorgo" (Proibido até 18 anos) com Bill Franus.

COPACABANA — "Sangue e Areia". (Proibido até 10 anos) com Tyrone Power.

●

FLORIANO — "Briga, Mulher e Samba" (Proibido até 18 anos).

●

REX, ROXY e AMÉRICA — "Roubou Mas Fêz. (Censura livre) com Norman Windson.

●

CAPITÓLIO — "Paixões dos Fortes" (Proibido até 18 anos) com Victor Mature.

●

GUANABARA — "Alerta no Céu". Censura livre).

●

VITÓRIA, RIAN, CARIOCA, SANTA ALICE, RIVIERA, ICARAÍ e ALAMEDA (Niterói) — "Êsse Rio Que Eu Amo". (Censura livre) com Jardel Filho e Tônia Carrero.

●

ARTE-PALÁCIO (Copacabana) — "Marido Belo" (Proibido até 14 anos) com Marcelo Mastroniami.

●

PLAZA, ASTÓRIA, OLINDA, MASCOTE e AZTECA — "Os Piratas da Costa". (Proibido até 10 anos) com Lex Barker.

●

BRITANIA, ÓPERA, CARUSO e KELLY — "O Mundo de Suzie Wong". (Proibido até 18 anos) com William Holden.

●

ODEON — "O Tesouro Submarino". (Censura livre) com Joanne Dru e Mark Stevens.

PATHÉ — "Festival França Filmes" Um filme por dia.

●

FLORIDA e SÃO BENTO — "Paga ou Morre". (Proibido até 18 anos) com Ernest Borgnine.

●

PALÁCIO, MIRAMAR e MADRID — "Viagem ao Fundo do Mar". (Censura livre) com Walter Pidgeon.

●

ART PALÁCIO (Tijuca) — "À Margem da Felicidade". (Censura livre) Com Michelle Morgan.

●

GUARACI, RAMOS, JUSSARA, ESPERANTO e ITAMAR (Ilha do Governador) — "Spartacus". (Proibido até 14 anos) com Kirk Douglas e Tony Curtis.

●

LEBLON — "Festival". Um filme por dia.

CINEAC, ROYAL, MELLO (Penha), BRASIL e ORIENTE — "Favela" (Proibido até 18 anos) com Isabel Sarli.

PARAÍSO, CASSINO (Niterói) — "Polyana" (Censura livre).

NACIONAL — "Os Esquecidos".

POLITEANA — "Briga, Mulher e Samba" (Proibido até 18 anos).

PIRAJÁ — "Quadrilha do Inferno" e "Dinossauro".

MELLO (Bonsucesso) — "Tortura da Suspeita" e "Matar ou Morrer".

PRESIDENTE — "Alerta no Céu" (Censura livre).

DC no Estado do Rio

SOCIAIS — CONTINENTINO PÔRTO

Desejo do ministro é construir igreja

Foi muito feliz o ministro Bezerra de Menezes em sua entrevista num vespertino carioca declarando que a construção de uma igreja no local do incêndio do Gran Circus Norte Americano será a esperança e ânimo para todos os sofredores. O iniciativa merece louvores.

•

A Caixa Econômica do Estado do Rio esteve ontem numa movimentação a "todo vapor". Posso adiantar para vocês que foi uma das posses mais concorridas. Anotei a presença dos deputados Vasconcelos Torres, Câmara Torres, Durval Gonçalves, ministro Badger Silveira, Heitor Guilmar do Serviço de Assistência de Seguro Social dos Economiários.

•

Apesar do sr. Sérgio Pôrto, fazer críticas referentes ao lançamento do livro da sra. Iêda França, sôbre a sua viagem à China, posso assegurar ao ilustre Stanislaw Ponte Preta que o livro da elegante Iêda França não tem a mesma finalidade da tão conhecida crônica "O amante de Plantão".

•

Não será surprêsa para êste cronista se o PSD lançar a candidatura do senador Paulo Fernandes ao govêrno do Estado do Rio. A cúpula pessedista numa "fúria elétrica".

•

O assunto do momento na CAEV é a beleza da srta. Ana Maria Barros André, aluna da Faculdade de Direito de Niterói. A personalíssima Ana Maria tem movimentado os salões dos clubes niteroienses.

•

Fui informado que a festa dos "Melhores de 61" que receberão os "Cartões de Prata" não será televisada pela Tv Tupi ao vivo.

•

Vocês já anotaram a beleza e elegância da srta. Juslei Bruno que por sinal é um dos brotos mais movimentados da nossa sociedade.

•

O deputado Câmara Torres em palestra com êste cronista, comentava que solicitou ao diretor geral do DCT a instalação da Agência dos Correios de Angra dos Reis num nôvo prédio que foi construído há dois anos. O prédio é de propriedade da Diretoria Regional do DCT.

•

Merece elogios a eficiente atuação que vem desempenhando na Assembléia Legislativa o deputado Dasa Coimbra. O parlamentar informou a êste cronista que leva sua candidatura a deputado federal numa "fúria elétrica".

A Divisão de Doenças Mentais, está oferecendo, pelo seu setor de Orientação Psicológico, a Preparação para o Casamento.

NOTAS SÔLTAS

O Clube Hípico Fluminense realizou várias provas para os alunos de sua escola de equitação, entre as quais despertou grande interêsse uma movimentada gincana. A Associação Fluminense de Belas Artes concedeu o título de sócio honorário ao sr. Asbel Marque. E' só...

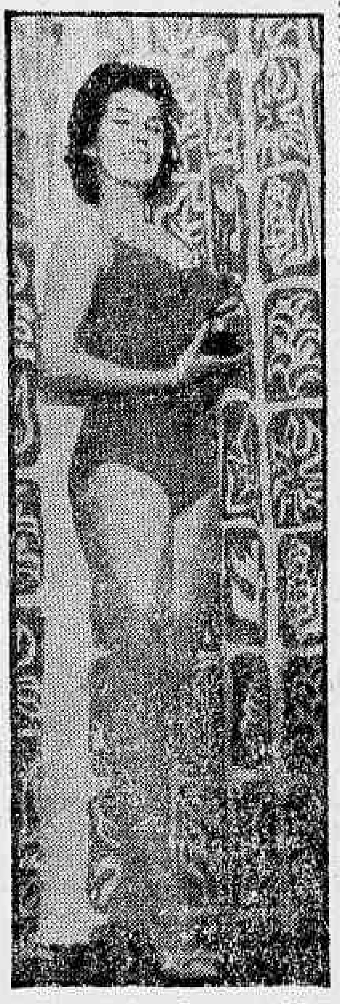

A bailarina Rute Lima estará brevemente acontecendo com o seu "ballet" no Teatro Municipal de Niterói, numa promoção dos Sociais Fluminenses do DIARIO CARIOCA. A primeira bailarina do Teatro Municipal do Rio de Janeiro promete sucessos.

Em marcha a usina do Rosal

NITERÓI — O govêrno do sr. Celso Peçanha está se empenhando no sentido de obter recursos para execução dos planos de aproveitamento hidrelétrico do Vale do Itabapoana, notadamente para a Hidrelétrica do Rosal, empreendimento que deve ser considerado de fundamental importância para uma ampla região que abrange os Estados do Rio, Minas e Espírito Santo.

Os recursos para a execução da obra deverão ser fornecidos, não só pelo Estado como também pela União, uma vez que o aproveitamento hidrelétrico do Vale do Itabapoana transcende ao plano federal pela profunda repercussão que terá no desenvolvimento econômico da região leste.

Cidade sem dinheiro e sem luz

NILÓPOLIS — As ruas do município estão às escuras por falta de lâmpadas. A Prefeitura, que está com os vencimentos de seus servidores em atraso há vários meses, informou que não tem dinheiro para comprar lâmpadas, o que vem provocando uma série de assaltos que estão deixando o delegado Werter Losso em situação de completo pânico.

— O prefeito Alfredo de Almeida Alentejano pretende pagar, no mês de março, os salários em atraso aos servidores da Prefeitura e, em seguida, pôr em dia todos os compromissos, de caráter financeiro, assumidos em sua gestão.

Membro da OMS vem a Niterói

NITERÓI — No próximo dia 21, estará nesta capital, a fim de participar da mesa-redonda promovida pela Campanha Nacional de Educação de Cegos e coordenada pela Escola de Serviço Social do Estado do Rio, um representante da Organização Mundial de Saúde, que ora visita o país para entrar em contato com as obras de reabilitação. A reunião vai ser levada a efeito na Associação Médica Fluminense.

Posse no SS Rural

NITERÓI — O sr. Wilson Abreu Santos, agricultor em Rio Bonito e expoente dos círculos políticos do interior, assumiu, ontem, o cargo de conselheiro do CR do Serviço Social Rural, como representante do govêrno do Estado. À sua posse, compareceram, entre outras personalidades, o presidente Francelino França, o vereador Antenógenes Monteiro de Sousa, presidente da Câmara Municipal daquela cidade e o secretário de Agricultura, sr. Teotônio de Araújo, representando o governador Celso Peçanha. Na foto da AFI, o nôvo conselheiro assina o têrmo de posse

Estado do Rio bate S. Paulo: combate à praga

NITERÓI — O Estado do Rio está batendo São Paulo no combate à praga denominada «sigotoka» que ataca os bananais fluminenses e paulistas e tem causados sérios prejuízos aos bananicultores, ao atrofiar a bananeira e seu produto mediante ação maléfica que só pode ser sustada pelo combate intenso e bem dirigido.

No Estado do Rio os bananicultores, reunidos em sua associação de classe, têm conseguido levar a efeito medidas práticas, de comum acôrdo com as autoridades estaduais e Cooperativas de Crédito que estão financiando a aquisição de equipamento para o combate à praga.

MATRÍCULAS

Terminará no dia 10 do corrente o prazo para matrícula inicial nos cursos de Agronomia e Veterinária da Universidade Rural, situada no Estado do Rio, Km 47 da antiga Rodovia Rio-São Paulo e constitui o maior centro de formação agrícola do país.

A inscrição na Universidade Rural tem interessado a centenas de jovens fluminenses que anualmente procuram os bancos escolares do grande estabelecimento de ensino superior, de vez que para a mão de obra técnica especializada continua cada vez mais abundante o mercado de trabalho.

'Barnabés' vestem a cidade de carnaval

NITERÓI — Sob a orientação do cenógrafo Aloísio do Vale, os funcionários da «Seção de Próprios e Reparos» da Prefeitura de Niterói, já iniciaram a confecção dos ornatos que enfeitarão às vias principais da cidade para o período «momesco» dêste ano. Segundo declarações do artista patrício, ao DIARIO CARIOCA, seu trabalho — que está sendo patrocinado pela Associação Comercial de Niterói — ficará pronto no próximo dia 24, quando então será oferecido, à imprensa especializada, um coquetel.

CONCORRÊNCIA

Um fato que causou estranheza nos meios artísticos de Niterói, e até mesmo protestos dos cenógrafos fluminenses, foi a ausência da concorrência pública, como se faz todos os anos impedindo-se, desta maneira, que se conhecessem outros trabalhos artísticos. Tal informação nos foi dada pelo decorador Porfírio Lopes, que no carnaval passado venceu a concorrência entre os demais trabalhos apresentados (três) e que êste ano já tinha preparado sua proposta, com uma ornamentação que recebeu o nome de "Pagode Chinês".

CÉLIA REIS NUM "SHOW" "POLÍTICO"

NILÓPOLIS — Os srs. Gilberto Castro Rodrigues e Sílvio Soares, respectivamente candidatos a vereador e a vice-prefeito do Município, promoverão, na segunda quinzena de fevereiro, um "show" no Universal Esporte Clube contando com a presença de cartazes de rádio e tv da Guanabara entre os quais Manoel da Conceição ("Mão de Vaca") e Célia Reis.

Assembléia aumenta número de deputados

NITERÓI — A Assembléia Legislativa aprovou ontem, em segunda discussão, devendo apreciar na sessão de hoje, definitivamente, a emenda constitucional de autoria do trabalhista Almeida Franco, que estabelece para a legislatura 1963-1966, o número de 62 deputados.

A proposição foi aprovada parcialmente por todos os deputados presentes que somavam a trinta e dois, e emenda o artigo terceiro da Constituição estadual dando a seguinte redação:

"Art. 3.º O Poder Legislativo é exercido pela Assembléia Legislativa, que se compõe de sessenta e dois representantes do povo, eleitos na forma da lei, para um período de quatro anos, cento e vinte dias antes do término da legislatura anterior".

PLEBISCITO

A Assembléia Legislativa aprovou, em sua sessão de ontem, o projeto de autoria do deputado Adolfo Oliveira, que estabelece nôvo plebiscito nos antigos distritos de Rodeio e Sacra Família, a fim de colhêr o pronunciamento dos eleitores quanto à emancipação.

A proposição de autoria do sr. Adolfo Oliveira tem em vista que a população do atual município de Paulo de Frontin se pronuncie através da votação "sim" ou "não", se deseja ou não, continuar emancipada, pois conforme decisão do Supremo Tribunal Federal, que aprovou o recurso do embaixador Raul Fernandes, Paulo de Frontin voltará a ser distrito de Vassouras.

Avicultura tem planos para 1962

NITERÓI — A Associação Fluminense de Avicultura tem novos planos para desenvolvimento daquela importante atividade rural no corrente ano planos êsses que serão executados pela nova diretoria da entidade recentemente eleita.

A direção da Associação Fluminense de Avicultura está agora constituída pelos senhores: José Marques Lins presidente, e Kay Hvenegaaard, Albano Marinho, Bernardino Pizarro Fonseca, Fernando Arruda Pereira de Almeida, Eugênio Ruótulo Neto, Almir Martins Zimbrão, Nélson Evangelista do Carmo e Hílton Raposo.

O governador Celso Peçanha, ao chegar a Volta Redonda, recebido pelo prefeito Nélson Gonçalves. Fazia-se acompanhar do sr. Macário Picanço, secretário de Administração

Celso: govêrno luta contra descontentes

VOLTA REDONDA — Frisando que a sua preocupação no govêrno tem sido no sentido de corresponder a confiança popular, o chefe do Executivo fluminense disse não se importar com as calúnias e os insultos dos políticos que tiveram seus interêsses contrariados, porque os trabalhadores, os estudantes e as donas-de-casa estavam ao lado do seu govêrno.

Salientou o tabalho que vem realizando à frente da administração, afirmando que resolveu os problemas de escolas, energia e outros, em várias cidades fluminenses. O governador Celso Peçanha discursou após a pavimentação da Rua Fernando Dedesto, no Bairro 208, nesta cidade, realizada pela Prefeitura local com auxílio do govêrno fluminense. Na ocasião informou que pretende concluir às obras de abastecimento dágua da cidade, do nosocômio da União Hospitalar Gratúito e o edifício do Forum.

PAVIMENTAÇÃO

Em companhia do prefeito de Volta Redonda e do deputado Rodrigues de Oliveira, do prefeito de Barra Mansa e de autoridades o sr. Celso Peçanha presidiu a inauguração da pavimentação das ruas Gustavo Lira e Major Aguiar e visitou os canteiros e obras da escola municipal João Haassis e da rêde de iluminação do Bairro Santo Agostinho.

À tarde o governador Celso Peçanha percorreu as dependências da Prefeitura Municipal reuniu autoridades e povo de Volta Redonda para debater problemas locais.

PÔSTO DE SAÚDE

O chefe do Executivo fluminense mantêve com o prefeito Nélson Gonçalves e com os dirigentes da União Hospitalar Gratuito uma conferência da qual resultou, que o govêrno do Estado concederá subvenção a instituição que funcionará como unidade mista, isto é, com um Centro de Saúde.

Os diretores da OHVR agradeceram ao sr. Celso Peçanha o pagamento dos auxílios e subvenções que a instituição recebeu do govêrno no ano de 1961.

Govêrno auxilia as bandas do interior

PETRÓPOLIS — Vários dirigentes de entidades musicais foram recebidos, pelo governador Celso Peçanha, no Palácio de Itaboraí. Na oportunidade, o chefe do Executivo fluminense fêz entrega aos mesmos de auxílios financeiros, destinados ao custeio de despesas das citadas entidades.

O governador concedeu auxílios às seguintes entidades: Banda de Música Menores de Cascatinha, Banda de Música Coral de Petrópolis, Banda de Música Feminina de Cascatinha, Clube Musical 1.º de Setembro, Grêmio Musical Santa Cecília e Grêmio Musical Euterpio.

ASSISTENTES

Os funcionários do Estado, Lafaiete Luís da Cunha e Sousa Filho, Carlos Augusto de Moura Gonçalves Brandão, foram designados para a função de assistentes do governador, e o jornalista e assessor administrativo Olímpio de Sousa Campos, para a função de oficial do gabinete do governador.

Indústria leva ensino às massas: cumpre lei

NITERÓI — Os industriais fluminenses vêm colaborando decididamente na educação das massas, de acôrdo com o que preceitua o Decreto n.º 50.423, de 8 de abril de 1961, que regulamenta o artigo 168, inciso III, da Constituição Federal. Trata-se ao mesmo tempo de valiosa colaboração com o governador Celso Peçanha, cujo trabalho no setor educacional é digno de encômios.

Segundo informou o diretor do Ensino Primário da Secretaria de Educação do Estado do Rio, sr. Luís Gonzaga Malheiros, já instalaram escolas em seus estabelecimentos as seguintes indústrias e bancos: Julião Nogueira & Cia. (Usina de Queimados), Cia. Cervejaria Brahma, Produtos Laticínios do Brasil Ltda., Banco Mercantil de São Paulo S/A, Singer Sewing Machine Company, Montreal Montagem e Representação Industrial S/A, Sears Roebuck S-A Comércio e Indústria, Farloc do Brasil S/A, Pneus General S/A, Cia Industrial de Papel Piraí, Cia. Brasileira de Gás, Fábrica de Rendas Arp S/A, Fábricas Unidas de Tecidos, Rendas e Bordados, Construtora Assução S/A, Bayer do Brasil Indústria Química S/A, Cia. Brasileira de Usinas Metalúrgicas, Cia. de Cigarros Sousa Cruz, Banco Hipotecário Lar Brasileiro S/A, Conservas Coqueiro S/A, De Port do Brasil S/A — Indústrias Químicas, Moinho Atlântico S/A, L. R. N. do Brasil Indústria Máquinas e Serviços Ltda White Martins, Cia. de Comércio e Navegação, Fábrica Ypu-Artefatos de Tecidos, Courto e Metal S/A, Cia. Brasileira de Energia Elétrica, Laminação Brasileira de Ferro S/A, Soc. Anônima Martuscolo, Standard Brands of Brasil, Mineração Geral do Brasil Ltda., Cia. Brasileira de Petróleo Ipiranga, Fábrica de Fitas Suissa Brasileira S/A, Cia. Fiat Lux, Texaco Brasil Inc., Tubest Indústria de Tubos Flexíveis, Cia. Têxtil Ferreira Guimarães, Sotreq S/A de Tratores e Equipamentos, Banco Português do Brasil S/A, Pereira Irmão & Cia., Shell do Brasil S/A, Mesbla S/A, Fábrica de Vidros São Domingos S/A, Laboratórios Glaxo-Evans do Brasil S/A, Banco Ribeiro Junqueira S/A, Cia. Construtora Nacional S/A, Usina Mecânica Carioca S/A, Indústria Pomar Ltda., União Brasileira de Pesca e Conservas Ltda., Cia. Ltda. Ferriri, Lanari S/A Indústria e Comércio, Indústrias Reunidas Vidrobrá Ltda., Cia. de Cimento Portland Paraíso, Verolme Estaleiros Reunidos do Brasil S/A e Societé de Sucreries Bresiliennes — Usinas Paraíso e Cupim, Companhia Construtora Pederneira S/A, Heliogás S/A Comércio Indústria, Panquímica S/A.

SÚMULA DE MINAS

Cidade inundada no interior do Estado

BELO HORIZONTE — Em face da gravidade da situação em Dom Silvério, atingida por nova tromba d'água, uma turma de sanitaristas seguiu para aquela cidade, levando vacinas contra o tifo e outros medicamentos empregados em tais casos. O número de desabrigados naquela cidade do interior do Estado cresceu assustadoramente em conseqüência do último temporal.

Os prejuízos ao comércio, pequena indústria e lavoura, bem como à propriedade particular, por outro lado, sobem a milhões de cruzeiros. Confirmam-se as primeiras informações por nós já divulgadas de que cem casas foram destruídas, e seus moradires só escaparam porque fugiram. A equipe de sanitaristas está chefiada pelo dr. Eujácio Nogueira.

FRAUDE COM CAFÉ

Fiscais do IBC descobriram um grupo de indivíduos agindo no Triângulo Mineiro, os quais adulteravam o café do IBC retirando a sua película vermelha e vendendo-o normalmente no comércio. Duas máquinas foram apreendidas pelos fiscais do IBC em colaboração com a polícia.

Uma dessas máquinas foi encontrada no estabelecimento dos irmãos Mendes, que funciona em Uberlândia. Outra autuação se verificou em Patrocínio, num galpão de propriedade de Manuel Rêgo.

OSVINO HOMENAGEADO

Com a participação de autoridades estaduais e altas patentes militares, o governador Magalhães Pinto homenageou com um almôço o general Osvino Ferreira Alves, comandante do I Exército, ora em visita de inspeção às guarnições de Minas Gerais.

EMPRÊSA SÃO CRISTÓVÃO
LINHA DIRETA
RIO A POÇOS DE CALDAS (M. GERAIS)
Diàriamente às 5,45 horas — Int. Guichê 22
Estação Rodoviária Mariano Procópio
ONIBUS LUXUOSOS — RAPIDEZ — SEGURANÇA E CONFÔRTO

Dados Biográficos dos Principais Intérpretes de "O REI DOS REIS"

Produção METRO GOLDWYN MAYER

RON RANDELL
o centurião Lucius em "O Rei dos Reis"

A carreira artística de Ron Randell começou no rádio, em Sydney, Austrália, quando tinha apenas oito anos de idade. Aos dezesseis, já estreava no palco em peças de responsabilidade como "Journey's End" e "Of Mice and Men". Depois apareceu em alguns filmes australianos, até que a Colúmbia lhe deu o papel principal do filme "Pacific Adventure", partindo daí seu renome no cinema internacional. Ron Randell nasceu em Sydney, Austrália, no dia 8 de outubro. Fêz seus primeiros estudos no St. Mary's College, prosseguindo-os na Universidade de Sydney. Randell estava na Cidade do México, co-estrelando com Debra Paget o filme "The Most Dangerous Man Alive", quando seu agente notificou-o de que fôra escolhido para o papel de Lucius na realização de Samuel Bronston para a Metro-Goldyn-Mayer "O Rei dos Reis". Ron Randell é casado com Laya Raki, popular bailarina do cinema europeu, tendo o casal residência fixa em Hollywood.

(Continua - amanhã)

19ª Semana — HOJE — O Máximo em Espetáculo — SPARTACUS — Technicolor · Super Technirama
JUÇARA — GUARACI — ITAMAR — RAMOS — ESPERANTO
Horário 14 - 17.20 - 20.40
KIRK DOUGLAS · LAURENCE OLIVIER · JEAN SIMMONS · CHARLES LAUGHTON · PETER USTINOV · JOHN GAVIN · TONY CURTIS

Teatros & Boites — Programa para sua noite

"Só vou de MULHER!" — O melhor carnaval do mundo na melhor revista do carnaval!
JOANA D'ARC — EVILÁZIO — Teatro RECREIO — TEL. 22-8164
HOJE, ÀS 20 E 22 HORAS — BILHETES À VENDA

Hoje, às 20,20 e 22,20 horas — NO TEATRO JARDEL
IRIS BRUZZI — CAINDO DE TOUCHE — Uma Revista Bom Copa!
COM UM ELENCO «TOP» STAGEB BY WALTER PINTO — INGRESSOS À VENDA — TEL.: 27-8712

LENY ANDRADE
Hoje e tôdas as noites
BOTTLES-BAR
RUA DUVIVIER, 37-J — TEL.: 57-1065

BOITE CREPÚSCULO
APRESENTA TODAS AS NOITES
MARISA BARROSO
(MELHOR CANTORA DE 61)
AR CONDICIONADO PERFEITO — COZINHA INTERNACIONAL
Direção de: MICHEL
RUA: TONELEROS, 236 — Esq. Siqueira Campos

PLAZA HI-FI SOCIETY
AVENIDA PRADO JUNIOR, 258
Reservas de mesas c/antecedência pelo telefone: 57-1870
Direção geral de MAURÍCIO LANTHOS
QUINTA-FEIRA, A PARTIR DAS 23 HORAS, SENSACIONAL
GRITO DE CARNAVAL
EM HOMENAGEM A S. M. REI MOMO
DOMINGO: CLUBE DOS ATUANTES
SEM «COUVERT» — SEM CONSUMAÇÃO
Aberto a partir das 15 até às 5 horas da manhã

little club bar
Apresentando a melhor música para ouvir e dançar
CONJUNTO DE ZÉ MARIA
O CANTOR MAIS QUERIDO DA NOITE
LIVIO ROMANO
Serviço de Restaurante
Rua Duvivier, 37-L — Telefone: 57-6984

O CANGACEIRO
HOJE E TÔDAS AS NOITES
HELENA DE LIMA
DAS 6 DA TARDE ÀS 3 DA MANHÃ
R. FERNANDO MENDES, 25 — COPACABANA

A MELHOR TEMPERATURA com AR CONDICIONADO PERFEITO
METRO — METRO — METRO — PAX — RICAMAR — PALÁCIO
HOJE — GORGO
Metro Goldwyn Mayer — TOM & JERRY — BILL TRAVERS · WILLIAM SYLVESTER — TECHNICOLOR

Pelo miolo da raia

Hoje é na base do miudinho. — Falta de tempo ditando tôda a história.

O Jóquei Clube Guanabara resolveu trabalhar na base do mensageiro. — Vamos ao esclarecimento. — O brasileiro que desejar fazer sua acumulada e sua aposta antecipada, pode ir até a sede da entidade à Rua Senador Dantas, 74 — 7.º andar. — Ali leva sua aposta já escrita. O mensageiro então vai até o Hipódromo e faz tudo direitinho.

Assim o brasileiro que não puder ir até a Ilha, poderá apostar normalmente na sede da Senador Dantas, na base do mensageiro. Desde ontem está funcionando esta bossa nova.

Positivamente as entidades de turfe desta cidade, estão sendo barbaramente prejudicadas pelas "agencias" particulares que estão funcionando em cada esquina na base da refrigeração, da bonificação de 10% para acumulada de dupla e vencedor e pules antecipadas, além de cafèzinhos, guaranás e outras atrações extras.

Pessoas interessadas em tentar acabar com este estado de coisas, estão fazendo um levantamento do número de "agencias" existentes na cidade que vendem apostas de corridas de cavalos. — Ontem foi encerrado o levantamento. 209 "agencias" o número achado.

Devemos salientar que estas 209, são justamente estas que oferecem todo conforto à clientela. As outras menores e as que podem ser chamadas de ambulantes somam um total que ultrapassa a 600.

Agora basta imaginar tôda esta aparelhagem trabalhando nos dias de corridas. — Como pode aumentar o movimento de apostas nos Hipódromos?

NA BASE DO PARTICULAR: A dotação do G. P. "Brasil" deste ano no Hipódromo da Gávea, será 15 milhões de cruzeiros. — Foi o máximo que conseguiu o Conselho Técnico para se aproximar da dotação paulista do G. P. "São Paulo". — Um esfôrço digno de aplausos.

O sr. Júlio Moura pediu demissão do cargo de responsável pela biblioteca do Jóquei Clube Brasileiro. — Deixou arquivados 14 mil volumes. Quando entrou para o cargo encontrou apenas 700 e poucos. — Deixou patrimônio e de milhões para o clube com seu grande trabalho.

NA BASE DO PARTICULAR: Apuramos que por não terem sido convidados para o almoço de confraternização da diretoria do JCB semanas atrás, o sr. Moura visivelmente contrariado com o "esquecimento" apelou então para a demissão.

Foi uma perda realmente preciosa para o JCB, a do sr. Júlio Moura pelos incontáveis serviços que prestou à frente da biblioteca do clube. Diante da ocorrência, sabemos que existe mesmo forte movimento para o retôrno daquele ótimo organizador ao seu antigo posto.

A C.C. da Ilha resolveu suspender o aprendiz C. A. Sousa por ter o mesmo deixado marcamento sua pilotada Karzano no segundo páreo da última quarta-feira logo após a partida — Segunda-feira darão a palavra final a respeito do.

Corrida de dia e em 1.300 metros da semana que vem em dianta só pela grande curva. Resolveu o Conselho Técnico

Turfe em marcha

1 O treinador Claudemiro Pereira responsável pelo animal Fuji-Yama já está em São Paulo, dando os últimos retoques no parelheiro que está inscrito no G. P. "Governador do Estado". O jóquei Adalto Santos tem sua viagem marcada para hoje, e se chegar a tempo aprontará Fuji-Yama.

2 José Luiz Pedrosa informou à reportagem que espera uma grande atuação de Novelty anotando no 8º páreo da reunião de amanhã na Gávea. O parelheiro trabalhou o quilômetro em 65', com muito desembaraço, animando seu responsável.

3 Dois "forfaits" da reunião de ontem, foram feitos após a hora regulamentar, retirados pelo dr. Octave Duppont. São êles, Nova Bossa e Belini, um com cólicas e o outro com uma anormalidade numa das vistas.

4 O Conselho Técnico do Jóquei Clube Brasileiro aprovou ontem a programação clássica para a atual temporada e a tabela e dotações para o mês de março.

5 Ainda resolveu disputar nas corridas a serem realizadas durante o dia, a começar da semana vindoura, os páreos programados para a distância de 1.300 metros pela raia grande, sem variante

6 Juan Marchant não apareceu para aprontar o potro Lord Espadarte, inscrito no 1º páreo da reunião de amanhã na Gávea. O pupilo de Walter Allano foi conduzido pelo aprendiz Arildo Azevedo, que marcou 38' para a reta, enquanto vários cronometristas apuravam 39'. O filho de Lord Antibes impressionou favoràvelmente.

7 O jóquei Hélio Cunha quando galopava uma potranca do treinador Artur Araujo, ontem pela manhã, caiu, sendo imediatamente atendido e removido para o Hospital Central dos Acidentados.

8 Segundo a reportagem apurou, é provável a fixação do G. P. "Brasil" em 15 milhões de cruzeiros, o que aumentará o interêsse pela prova máxima do turfe brasileiro.

9 O jóquei Amaro Marçal após longa ausência das pistas, reaparecerá na Gávea na reunião de sábado, montando Zalaca, Ukase e Lacon no domingo.

Com sobras

Amaro Marçal está de volta após longa ausência. Monta UKASE no sexto páreo de amanhã na Gávea. Ontem o bridão campista aprontou o bicho e a objetiva de Gilmar registrou o fato. UKASE aparece acima no seu arremate com sobras trazendo 38"3/5 para uma partida de 600 metros

Alifati tinindo: 600 em 36": R. O.

Preparando-se para seu compromisso de amanhã na Gávea, o cavalo Alifati deixou ótima impressão no seu apronto. Marcou para uma partida de 600 metros, na Reta da Lagoa, 36", cravados, com bom final.

OUTRAS MARCAS

Eis as marcas anotadas, ontem, pela manhã, em pista de areia pesada:

1.º PAREO
Lord Espadarte, J. Marchant — 600 em 39"; Bárbaro, J. Silva — 600 em 38"; Montejade, I. Amaral — 600 em 40"2/5.

2.º PAREO
Barra Mansa, O. Machado — 600 em 37; Roberta, J. Marchant — 600 em 38; Hansa, A. Azevedo — 600 em 37"2/5; Gioia, J. Tinoco — 360 em 24".

3.º PAREO
Conciliação, D. Netto — 600 em 39"; Zalaca, A. Marçal — 600 em 40".

4.º PAREO
Yaiúne, F. Pereira F.º — 360 em 23"; Aguia, J. Julião — 600 em 38"; Suzuki, J. Silva — 600 em 38"3/5; Buena Fé, J. Negrello — 600 em 39"; Graciette, F. Maia — 360 em 23".

5.º PAREO
Baile, J. G. Silva — 800 em 53"; Anabela, D. Netto — 600 em 38"; Barco, O. Machado — 700 em 45"; Anfora, J. Silva — 700 em 45"2/5.

6.º PAREO
Big Fool, J. G. Silva — 600 em 40"; Ukase, A. Marçal — 600 em 38"3/5.

7.º PAREO
Apollonia, D. Netto — 800 em 56"; Icangá, J. M. Santos — 800 em 53"; Estância, D. Moreira — 700 em 45".

8.º PAREO
Lord Whisky, J. Baffica — 360 em 23"; Nic, A. Ramos — 700 em 45"; Alifati, J. Tinoco — 600 em 36" Reta oposta; Abseu, J. Silva — 600 em 39"; Nesper, O. Bastos — 360 em 24"; Novelty, J. Ramos — 360 em 23"; Estro, Ad. Bolino — 360 em 23".

Domingo na Gávea

1º páreo — às 14,30 horas — 1.000 metros — Cr$ 200.000,00 — (Variante).
ks.
1—1 Satchmo, J. G. Silva 55
2—2 Hall-Mark, J. Silva 55
3 Lord Galo, J. Negrello 55
3—4 Lord Cardeal, O. Machado 55
5 Helius, J. Marchant 55
4—6 Heloise, A. Barroso 53
" Hudson, F. Maia 55

2º páreo — às 15,00 horas — 1.200 metros — Cr$ 120.000,00 — (Variante).
ks.
1—1 Ostia, O. Machado 52
2—2 Praça Onze, A. Reis 60
3—3 Ilustrada, F. Maia 50
4 Usinga, F. Pereira Fº 50
4—5 Pristina, D. Neto 56
6 Vereda Tropical, J. Souza . 50

3º páreo — às 15,30 horas — 1.200 metros — Cr$ 170.000,00 — (Variante).
ks.
1—1 Babão, J. G. Silva 56
2—2 Brumado, O. Machado 56
3—3 César, J. Marchant 56
4 Buriti, A. Azevedo 56
4—5 Camboim, A. Barroso 56
6 Rapto, J. Negrello 56

4º páreo — às 16,05 horas — 1.300 metros — Cr$ 140.000,00 — (Variante).
ks.
1—1 Já Vem, L. Santos 57
2 Belo Bom, J. Souza 57
2—3 Alceu, A. Portilho 57
4 Zíngaro, J. Ramos 57
3—5 Xalum, J. Silva 57
6 Lacon, A. Marçal 57
4—7 Monsieur Tamar, O. Machado 57
8 My King, A. Olivares 57
9 Sulliman, J. Baffica 57

5º páreo — às 16,40 horas — 1.200 metros — Cr$ 170.000,00 — (Variante).
ks.
1—1 Bonita, O. Machado 56
2 Revenge, D. Moreno 56
2—3 Borda, J. Silva 56
4 Sizígia, J. Tinoco 56
3—5 Gringa, C. R. Carvalho 56
6 Bombaim, J. G. Silva 56
" Kumi, O. Moura 56
4—7 Mahendra, A. Azevedo 56
8 Birsa, Ad. Bolino 56
9 Guisa, Não correrá 56

6º páreo — às 17,15 horas — 1.300 metros — Cr$ 140.000,00 — (Betting) — (Variante).
ks.
1—1 Jaciguá, B. Alves 57
2 Undécima, J. M. Santos 57
3 Aristocracia, A. Barroso 57
2—4 Flora Aranha, J. Tinoco 57
5 Monjopina, A. Olivares 57
6 Zizica, D. Neto 57
3—7 Euclídia, H. Cunha 57
8 Guerrilha, A. Azevedo 57
9 Sister, J. Baffica 57
" Secretinha, Não correrá 57
11 Tomba, A. Ramos 57
4-10 Zerumba, J. G. Silva 57
12 Otevila, C. R. Carvalho 57
" Caveira, Não correrá 57

7º páreo — às 17,50 horas — 1.400 metros — Cr$ 170.000,00 — (Betting).
ks.
1—1 Rover, J. Marchant 52
2 La Habanera, L. Santos 50
2—3 Beaujolais, E. Faria 52
4 Cloy, A. Hodecker 52
3—5 Fair Landlord, O. Machado .. 52
6 Black-Tie, A. Barroso 52
7 Pruma, Não correrá 50
4—8 Alexander, J. Silva 56
" Brumane, J. G. Silva 52
" Báculo, F. Maia 52

8º páreo — às 18,25 horas — 1.300 metros — Cr$ 120.000,00 — (Betting) — (Variante).
1—1 Paiospavos, F. Maia 56
2 Palpiteiro, L. Acuna 58
2—3 Etoile d'Or, J. Negrello 56
4 Quejando, J. G. Silva 54
5 Perango, F. Pereira Fº 52
3—6 Pasteur, J. Ramos 56
7 Zé Pangaré, A. Azevedo 58
8 Gelbod, A. Ramos 54
4—9 Pé de Grilo, J. Tinoco 54
10 Firstrate, C. R. Carvalho 56
11 Sol de Maio, C. Morgado 52

Resultados de ontem: hipódromo da Gávea

O Jóqui Clube Brasileiro realizou, na noite de ontem, mais uma reunião de sete páreos, que foi disputada em pista de areia pesada e apresentou os seguintes resultados:

1º páreo — 1.300 metros.
1º MISS TAMAR, C. A. Souza
2º BEGONE, J. Souza
Não correu: Malva Louca.
Vencedor (2) — Cr$ 29,00.
Dupla (22) — Cr$ 190,00.
Placês: do 1º (2) — Cr$ 18,00; e do 2º (3) — Cr$ 58,00.
Tempo: 84'3/5.

2º páreo — 1.300 metros.
1º LAMPEÃO, D. Neto
2º SAXOFONE, C. Morgado
3º ESQUIMÓ, P. Fontoura
Não correu: Benzedor.
Vencedor (3) — Cr$ 23,00.
Dupla (23) — Cr$ 54,00.
Placês: do 1º (3) — Cr$ 12,00; do 2º (5) — Cr$ 15,00; e do 3º (1) — Cr$ 15,00.
Tempo: 85'3/5.

3º páreo — 1.300 metros.
1º URAMURU, D. Neto
2º PROCURADOR, J. Souza
Não correram: Ranieri e Ukase.
Vencedor (3) — Cr$ 16,00.
Dupla (24) — Cr$ 17,00.
Placês: do 1º (3) — Cr$ 13,00; e do 2º (6) — Cr$ 20,00.
Tempo: 84'.

4º páreo — 1.000 metros.
1º ESTADISTA, D. Moreno
2º JIMBO, D. Neto
Não correu: Garrafão.
Vencedor (3) — Cr$ 22,00.
Dupla (22) — Cr$ 214,00.
Placês: do 1º (3) — Cr$ 32,00; e do 2º (4) — Cr$ 70,00.
Tempo: 64'2/5.

5º páreo — 1.000 metros.
1º SERENINHA, C. A. Souza
2º KAO KAO, C. Morgado
3º CORSEGA, A. Santos
Vencedor (1) — Cr$ 18,00.
Dupla (14) — Cr$ 24,00.
Placês: do 1º (1) — Cr$ 12,00; do 2º (6) — Cr$ 21,00; e do 3º (2) — Cr$ 15,00.
Tempo: 65'.

6º páreo — 1.300 metros.
1º KATUSHKA, A. Barroso
2º VESPERTINA, D. P. Silva
Não correram: Octavia e Nova Bossa.
Vencedor (1) — Cr$ 22,00.
Dupla (12) — Cr$ 28,00.
Placês: do 1º (1) — Cr$ 15,00 e do 2º (3) — Cr$ 15,00.
Tempo: 84'3/5.

7º páreo — 1.500 metros.
1º AGIO, J. Baffica
2º DESTROYER, A. Santos
Não correu. Canzonieri.
Vencedor (5) — Cr$ 89,00.
Dupla (23) — Cr$ 89,00.
Placês: do 1º (5) — Cr$ 61,00; e do 2º (2) — Cr$ 33,00.
Tempo: 96'4/5.
Movimento geral de apostas: — .... Cr$ 27.504.565,00.

Babi é a certa de hoje

Deixou ótima impressão na sua estréia no Hipódromo da Ilha o potro Babi, quando obteve bom terceiro lugar numa carreira ao longo dos 1.200 metros. Agora mais aguerrido e apanhando uma turma melhor, o defensor do Stud Peixoto de Castro dificilmente deixará escapar esta oportunidade para marcar seu primeiro êxito. Sua forma é perfeita e volta a enfrentar uma distância do seu inteiro agrado. Acreditamos, assim, que destacando o nome de Babi estamos lembrando aos leitores uma pule pràticamente certa para as corridas desta tarde no Hipódromo da Ilha.

Taj-El-Arab pode largar e acabar nos 1.200: hoje

Sábado na Gávea

PRIMEIRO PAREO — Às 14 30 horas — 1300 METROS — Cr$ 170 000,00 — (Variante)
ks.
1—1 Lord Espadarte, J. Marchant . 56
2—2 Aderêço, L. Acuna 56
3 Lage, A. Azevedo 56
3—4 Bárbaro, J. Silva 56
5 Zé Aranha, J. Tinoco 56
4—6 Rayon, J. Negrello 56
7 Montejade, I. Amaral 56

SEGUNDO PAREO — Às 15 horas — 1.300 METROS — Cr$ 170.000,00 — (Variante)
ks
1—1 Barra Mansa, O. Machado ... 56
2—2 Roberta, J. Marchant 56
3—3 Florana, F. Maia 56
4 Hansa, A. Azevedo 56
4—5 Gioia, J. Tinoco 56
6 Mickey, Não correrá 56

TERCEIRO PAREO — Às 15 30 horas — 1.300 METROS — Cr$ 120.000,00 — (Variante)
ks
1—1 Canoa, O. Machado 58
2—2 Margarita, H. Cunha 58
3 Kanagava, S. Reis 52
3—4 Conciliação, D. Neto 56
5 Tropeira, P. Gomes 54
4—6 Zalaca, A. Marçal 58
7 Imbuída, A. Nery 54

QUARTO PAREO — Às 16,05 horas — 1.000 METROS — Cr$ 140.000,00 — (Variante)
ks.
1—1 Yaiune, F. Pereira Fº 57
2 Negramina, M. Henrique 57
2—3 Fagulha, O. Moura 57
4 Dauphine, A. Azevedo 57
3—5 Niguita, E. Faria 57
6 Aguia, J. Julião 57
" Suzuki, J. Silva 57
4—7 Buena Fé, J. Negrello 57
8 Graciette, F. Maia 57
9 Tika, J. Tinoco 57

QUINTO PAREO — Às 16,40 horas — 1.400 METROS — Cr$ 140.000,00
ks
1—1 Baile, J. G. Silva 56
2 Eperlano, Não correrá 52
2—3 Anabela, D. Neto 60
4 Guerlain, J. M. Santos 52
3—5 Barco, O. Machado 52
6 Fígaro, B. Alves 62
4—7 Nectar Dourado, A. Portilho .. 50
8 Ghosty Wind, Não correrá ... 50
9 Anfora, J. Silva 54

SEXTO PAREO — Às 17,15 horas — 1.600 METROS — Cr$ 120.000,00 — (BETTING)
Ks.
1—1 Zé Curiboca, J. Tinoco 58
2 Marajan, V. Veloso 54
2—3 Tarso, A. Reis 56
" Bronzeado, Não correrá 54
3—4 Zéo, C. R. Carvalho 58
5 Big Fool, J. G. Silva 56
6 Sol de Maio, Não correrá ... 56
4—7 Cardan, D. Neto 58
8 Ukase, A. Marçal 56
9 My Own, E. Faria 54

SETIMO PAREO — Às 17,50 horas — 1.600 METROS — Cr$ 120.000,00 — (BETTING)
Ks.
1—1 Apollonia, D. Neto 58
2 Ilca, C. R. Carvalho 54
3 Icangá, J. M. Santos 58
2—4 Vicunha, J. Marchant 58
5 Tá Boa, D. Moreno 56
6 Kaleça, A. Azevedo 54
3—7 Iole, O. Machado 54
8 Zulmira, J. Ramos 56
9 Estancia, D. Moreira 56
4-10 Ourobriga, C. Morgado 56
11 Patinete, J. Souza 54
12 Dina, A. Ramos 56

OITAVO PAREO — Às 18,25 horas — 1 000 METROS — Cr$ 140 000,00 — (Variante) — (BETTING)
ks.
1—1 Anglo, A. Reis 57
2 Lord Whisky, J. Baffica 57
3 Nic, A. Ramos 57
2—4 Alifati, J. Tinoco 57
5 Vanidoso, A. Barroso 57
6 Abseu, J. Silva 57
3—7 Amalfi, D. Neto 57
8 Nesper, O. Bastos 57
9 Novelty, J. Ramos 57
4-10 Estro, Ad. Bolino 57
12 Huksy, V. Veloso 57
11 Diabo Vermelho, P. Gomes ... 57

Na distância que vai enfrentar, Taj-El-Arab dificilmente será derrotado na tarde de hoje, no Hipódromo da Ilha do Governador. O filho de Guaycuru, após quatro meses de ausência das pistas, retornou tirando um bom segundo para Don Metralha, deixando Bronzeado e Rimbocio nos postos imediatos. Na apresentação seguinte, voltou a perder, desta feita para Belo Antônio que resolveu confirmar uma boa corrida efetuada anteriormente. Em corrida normal o castanho venderá muito caro a derrota, pois costuma engrossar quando faz um «train» ligeiro e livra vários corpos sôbre os adversários na primeira fase do percurso.

HA FÉ EM BENZEDOR

Há muita fé em Benzedor, preferindo seus responsáveis fazer o "forfait" da noturna de ontem, para lançar o pupilo de Valdemar Ferreira nos 1.400 metros do 1º páreo. A turma é mais fraca e sua chance positiva. Em sua última apresentação, no dia 25 próximo passado, o defensor do Stud Azul e Branco obteve uma colocação na condução de Paulo Labre, perdendo para Tenace e chegando próximo de Lampeão.

QUARANTE E' UMA BALA

Numa distância até 1.400 metros, o cavalo do páreo seria sem discussão o alazão Agalari, mas como êste é baixo de partida, pode perder para Quarante, que é artigo de muita fé por parte de seus responsáveis. Quarante não escolhe raia e está muito bem situado no percurso. A tordilha Fiorentina e Nesplei tentarão impedir o sucesso do descendente de Quejido.

JONINGRID PODE DESENCABULAR

Joningrid, que está sob a responsabilidade de L. S. Castro, está demorando a desencabular, mas hoje parece ter chegado o seu dia. O pilotado de R. A. Pinto tem como credencial uma série de segundos lugares consecutivos e, como é ligeiro, vai subir no placar, podendo ratear uma pule compensadora, porque o campo está muito cheio.

O "SHOW" DIPLOMATA

A Comissão de Corridas atendeu a um requerimento do titular do Haras Ipiranga, permitindo que Diplomata seja novamente inscrito, porém, com dois corpos atrás nos trabalhos de alinhamento. O atual pupilo de Expedito Coutinho foi enviado para o Paraná e, para surprêsa geral, começou a acumular vitórias sôbre vitórias, o que animou seus responsáveis a trazê-lo de volta. Mas, para decepção geral, mesmo com o mestre do freio Antônio Bolino, negou-se a correr ao serem alçadas as cintas em sua última apresentação. No 7º páreo de hoje fica sendo a grande incógnita. Se largar, pode ganhar com relativa facilidade.

DC-aponta

1.º — Benzedor — Exaltado — Ouroboa 44
2.º — Taj-El-Arab — Moquetim — Londoner 12
3.º — Babi — Sabotage — Grão Principe 13
4.º — Quarante — Florentina — Agalari 24
5.º — Joningrid — Jamoy — Gili de Madrid 13
6.º — Orenoco — Xogum — Tio Paulo 13
7.º — Pedrinho — Obediente — Diplomata 12

TAJ-EL-ARAB FICOU NA VEZ

O cavalo Taj-El-Arab volta a competir esta tarde na Ilha como uma das fôrças do segundo páreo do programa. Encontra distância, turma e pista do seu inteiro agrado e basta, para vencer, confirmar suas últimas exibições. Sua forma é a melhor possível e merece êste lembrete como indicação segura da programação desta tarde na Ilha. Devemos, ainda, levar em conta, dentro das possibilidades apresentadas em favor dêste animal, principalmente a turma que irá enfrentar, que é bem mais fraca do que a anterior, quando êle sòmente foi derrotado pelo Belo Antônio, deixando os demais bastante afastados.

Nossos informes para hoje na Ilha

1.º PÁREO — 1.400 METROS — CR$ 120.000,00 — ÀS 14,00 HORAS — RECORDE: 85"6/10, TUCHAUA

Animais — Jóqueis	Pêso	Treinadores	Possibilidades	Performances	Tempo
1—1 Bob's, P. Fontoura	58	J. Coutinho	Melhorando sempre. Chance	6º de Belo Antônio — E. E. Arab	1.400 91' IM
"Meruoca, Não corre	56	J. Coutinho	Não corre	Não será apresentado	—
2—2 Ouroboa, C. Morgado	56	G. Feijó	Anda preparando algo. Olho nela !	Uº " G. Azul — M. Tamar	1.000 64'1/5 NP
3 Exato, R. A. Pinto	58	W. Meireles	Possibilidades como bom azar	Uº " Belo Antônio — T. E. Arab	1.400 91' IM
3—4 San Diego, J. Costa	58	I. Burioni	Ganhou com tudo, Só no placê	1º " Lpmelus — Zarara	1.400 93'3/5 IM
5 Neap. Prince, M. Nicleviscк	58	L. Meszaros	Volta fora de forma, Perigoso	9º " Zé Pangaré — Manhunsu	1.500 96'3/5 AL
4—6 Exaltado, A. M. Caminha	58	A. Y. Neves	Apanhou carreira na medida	6º " Tenace — Lampeão	1.200 77' NL
7 Benzedor, A. Hodecker	58	W. Ferreira	Correndo será nosso escolhido	3º " Tenace — Lampeão	1.200 77' NL

Nossa indicação — BENZEDOR · Adversário — EXALTADO · Bom azar — OUROBOA

2.º PÁREO — 1.200 METROS — CR$ 120.000,00 — ÀS 14,40 HORAS — RECORDE: 73"6/10, TIO VALENTIM

Animais — Jóqueis	Pêso	Treinadores	Possibilidades	Performances	Tempo
1—1 Taj-El-Arab, D. Neto	58	D. Cassas	Está na conta para vencer	2º de Belo Antônio — Rimbocio	1.400 91' IM
2 Melodioso, D. P. Silva	56	I. Burioni	Pela última será difícil	5º " Maçarico — Tenace	1.000 63'4/5 IM
2—3 Tenace, E. Faria	58	C. Gomez	Tinindo e confirmando. Chance	6º " Leonardo — Zé Curiboca	1.200 76'3/5 AL
4 Moquetim, J. Tinoco	58	F. Madalena	Melhorou e será dos primeiros	3º " Maçarico — Tenace	1.000 63'4/5 IM
3—5 Pecado, A. M. Caminha	58	M. M. Jesus	Não vem confirmando, Cuidado	6º " Satanaz — Bronzeado	1.600 105'1/5 IU
6 Zazo, B. Santos	56	F. Abreu	Volta na base do Chico Prêto. Olho	Uº " Moonseed — Epson	1.300 83'2/5 AP
4—7 Licto, V. Veloso	58	J. Perez	Muito irregular. Só como surprêsa	Uº " Valparaiso — Silicon	1.400 90'1/5 IP
8 Londoner, J. Negrelo	56	R. Costa	Tinindo. E' ótimo azar do páreo	6º " Muscari — Sol de Maio	1.000 64'1/5 AP
9 Frappant, S. Cruz	58	W. P. Meireles	Carreira difícil. Risquem	7º " Maçarico — Tenace	1.000 63'4/5 IM

Nossa indicação — TAJ-EL-ARAB · Adversário — MOQUETIM · Bom azar — LONDONER

3.º PÁREO — 1.200 METROS — CR$ 170.000,00 — ÀS 15,20 HORAS — RECORDE: 73"6/10, TIO VALENTIM

Animais — Jóqueis	Pêso	Treinadores	Possibilidades	Performances	Tempo
1—1 Badi, A. Barroso	56	R. Freitas	Pela última vai ganhar agora	3º de Ousado — M. Morena	1.200 76'3/5 IU
2—2 G. Principe, E. Silva	56	I. Burioni	Volta regular. Alguma chance	Uº " Balão — Bonjardim	1.200 74'1/5 AL
3 Notário, D. Kranzfeld	56	W. G. Oliveira	Ainda é cêdo. Só no placê	5º " Bar — Guetary	1.200 76'2/5 IL
3—4 Sabotage, O. Machado	56	A. Tôrres	Ligeiro e bem no páreo. Inimigo	3º " Gasparino — Constellation	1.300 84'1/5 AP
5 Onix, C. R. Carvalho	56	J. O. Lourenço	Anda preparando uma falsêta. Olho	6º " R. Hawaian — Gasparino	1.300 84'3/5 AP
4—6 Vea Victis, R. A. Pinto	56	G. Dallas	Não acreditamos ainda desta vez	6º " Mosqué — Kocar (SP)	1.200 77'3/5 GP
7 Forest Hills, A. Ramos	56	L. Pignatari	Pelas últimas não acreditamos	Uº " Colored — Ke-Ir	1.300 83'1/5 AL

Nossa indicação — BABI · Adversário — SABOTAGE · Bom azar — GRÃO PRINCIPE

4.º PÁREO — 1.000 METROS — CR$ 140.000,00 — ÀS 16,00 HORAS — RECORDE: 58"6/10, PILAR

Animais — Jóqueis	Pêso	Treinadores	Possibilidades	Performances	Tempo
1—1 Agalari, J. Ramos	57	C. Rosa	Vai figurar. Chance no páreo	Uº de Eperlano — Queenline	1.400 91'3/5 AP
2 Nesplei, P. Lima	53	E. Leitão	Mais firme e bem no percurso	3º " Shino — Flaninguete	1.400 91' IL
2—3 Quarante, J. M. Santos	57	J. Coutinho	Tinindo e gosta da distância	6º " Larápio — Logan	1.400 87'4/5 AL
4 Jaboroca, J. Corrêa	53	F. Lavor	Pode pretende algo. Anda na conta	3º " Gordini — Querelleur	1.200 78'3/5 IP
3—5 Querelleur, D. Neto	53	J. O. Lourenço	Sempre esperado e falhando	Uº " Acarajé — Gororó	1.300 84'3/5 AP
6 Nesper, O. Bastos	53	F. Pereira	Nada deverá pretender	Uº " Agalari — Sunred	1.400 89'3/5 IL
4—7 Gordini, A. Azevedo	57	G. Feijó	Agora ficou mais difícil. Azar	1º " Querelleur — Shino	1.200 78'3/5 IP
8 Fiorentina, Ad. Bolino	53	Exp. Coutinho	Turma fraca. E' muito perigosa	4º " Glossy — Quilt	1.000 63'4/5 IM
9 Namorado, A. M. Caminha	57	O. Pinto	Carreira dura. Risquem	5º " Glossy — Quilt	1.000 63'4/5 IM

Nossa indicação — QUARANTE · Adversária — FIORENTINA · Bom azar — AGALARI

5.º PÁREO — 1.200 METROS — CR$ 100.000,00 — ÀS 16,40 HORAS — RECORDE: 73"6/10, TIO VALENTIM

Animais — Jóqueis	Pêso	Treinadores	Possibilidades	Performances	Tempo
1—1 Joningrid, R. A. Pinto	56	L. S. Castro	Mais uma vez ficou como fôrça	2º " Cygnus — Moulin Bleu	1.400 91' IM
2 Bon Marché, Não corre	56	A. Faria	Não corre	Não será apresentado	—
3 Máximo, J. Quintanilha	56	J. Craveiro	Um dos últimos mais certos	6º " Torié — Cygnus	1.500 99'1/5 NL
2—4 Bon Vin, A. M. Caminha	56	Al. Rosa	Firme e com possibilidades	11º " Juciry — Cygnus	1.200 77' AL
5 Dourak, Não corre	56	P. Santos	Não corre	Não será apresentado	—
6 Kamus, G. Mendonça	56	R. Costa	Não anda fazendo nada. Risquem	Uº " T. Rainha — Jamoy	1.000 65'1/5 IM
3—7 Garrafão, C. A. Souza	58	W. Ferreira	Só como grande surprêsa	Uº " Torié — Cygnus	1.500 99'4/5 NL
8 Jamoy, D. Neto	54	T. Gomez	Anda bem. Será das primeiras	2º " T. Rainha — M. Bleu	1.500 99'4/5 NL
9 Vanessa, Não corre	54	O. Gatti	Não corre	Não será apresentado	—
4-10 Gili de Madri, Ad. Bolino	58	M. M. Jesus	Não anda confirmando. Cuidado	9º " D. Maurício — Uramuru	1.000 65'1/5 IM
11 Moulin Bleu, J. Souza	56	G. Dallas	Bom placê. Sempre melhorando	3º " Cygnus — Joningrid	1.400 91' IM
" Ceilão, D. Silva	58	G. Dallas	Poderá pretender algo	10º " J. Crier — Al Mansur	1.400 91'4/5 IM
12 Haritain, A. Olivares	56	A. Corsino	Correndo pouco. Podem abandonar	5º " T. Rainha — Jamoy	1.000 65'1/5 IM

Nossa indicação — JONINGRID · Adversária — JAMOY · Bom azar — GILI DE MADRID

6.º PÁREO — 1.600 METROS — CR$ 100.000,00 — ÀS 17,30 HORAS — RECORDE: 99"5/10, GALBION

Animais — Jóqueis	Pêso	Treinadores	Possibilidades	Performances	Tempo
1—1 Xogum, O. Machado	58	W. Perez	Na pesada será dos primeiros	3º de Canzoniere — M. F. Lady	1.600 103'1/5 NL
2 Don Flavito, J. Corrêa	54	F. Lavor	Manhosão e correndo pouco	4º " Xogum — Kubelik	1.600 105' IP
2—3 Kubelik, P. Lima	52	O. F. Reis	Na pesada sua chance é menor	2º " Destroyer — Comanche	2.000 134' IM
4 Dossier, Não corre	56	R. Carrapito	Não corre	Não será apresentado	—
5 Guanandi, S. Cruz	52	A. Corsino	Muito baleado. Não acreditamos	7º " Leloir — Jonlin	1.200 75' AL
3—6 Tio Paulo, D. Neto	56	W. G. Oliveira	Tinindo. Um dos melhores nomes	4º " Destroyer — Kubelik	2.000 134'3/5 IM
7 Orenoco, J. Ramos	58	A. Tôrres	Sobrando na turma. Melhora na pesada	4º " L. Chanel — Cylon	2.000 127'1/5 AL
8 Fagot, A. M. Caminha	56	D. Silva	Malucão e não anda fazendo nada	9º " Tio Paulo — Usinga	1.400 90' IU
4—9 Comanche, A. Reis	56	A. Morales	Vai atropelar. Melhor azar do páreo	3º " Destroyer — Kubelik	2.000 134' IM
10 Old Nick, E. Faria	56	O. Pinto	Anda confirmando. Bom placê	5º " Canzoniere — M. F. Lady	1.600 103' NL
11 Jean Claude, Não corre	52	W. Freitas	Não corre	Não será apresentado	—

Nossa indicação — ORENOCO · Adversário — XOGUM · Bom azar — TIO PAULO

7.º PÁREO — 1.400 METROS — CR$ 100.000,00 — ÀS 18,15 HORAS — RECORDE: 85"6/10, TUCHAUA

Animais — Jóqueis	Pêso	Treinadores	Possibilidades	Performances	Tempo
1—1 Pedrinho, F. Maia	52	J. E. Souza	Tem chance para repetir. Tinindo	1º de Garibaldi — Vanessa	1.000 64'3/5 NP
2 Diplomata, S. Cruz	52	Exp. Coutinho	Largando é candidato	Uº " Hervão — Cantineiro	1.400 91' IP
3 Vizeira, Não corre	50	L. Leite	Não corre	Não será apresentado	—
2—4 Obediente, V. Veloso	58	J. Perez	Muita chance na turma	5º " Xogum — Joaneira	1.600 105' IP
5 Motocar, A. Barroso	58	M. M. Jesus	Melhorou e ficou na conta. Olho	4º " Juju — Katushka	1.900 125'3/5 NL
6 Mágico, Não corre	52	O. M. Dias	Não corre	Não será apresentado	—
3—7 My Own, E. Faria	52	L. Gomez	Tinindo e confirmando. Chance certa	2º " Mustafá — Keream	1.600 105'1/5 IM
8 Vingo, J. Souza	58	W. Costa	Baleado e correndo regularmente	4º " Horário — Obediente	1.400 89'1/5 AL
9 Luzeiro, Não corre	56	A. Pinheiro	Não corre	Não será apresentado	—
4-10 Ranieri, D. Moreno	58	M. F. Neves	Em boa forma. Será dos primeiros	8º " Don Maurício — Uramura	1.500 97'3/5 NL
11 Octavia, A. M. Caminha	52	O. Pinto	E' o melhor azar do páreo. Olho	4º " Mustafá — My Own	1.600 105'1/5 IM
12 Fan, J. Lopes	56	W. P. Pereira	Não gostamos. Vai aguardar ainda	12º " Xerem — Ranchipur	1.200 76'4/5 IU

Nossa indicação — PEDRINHO · Adversário — OBEDIENTE · Bom azar — DIPLOMATA

Airton não sai do Brasil: processos

Mesmo que o CND consentisse na venda de Airton, do Grêmio de Pôrto Alegre para o Huracan, dificilmente tal negociação se concretizaria, pois o jogador tem quatro processos na Justiça de Pôrto Alegre, abafados apenas, pelo prestígio dos dirigentes gremistas. Em vista disso, Airton poderá ingressar no São Paulo, onde o "pêso político" é muito maior, pois o São Paulo tem narcedros nos mais altos postos do país.

Enquanto isso, Sapiranga, do Internacional, de quem dizem ter a oleosidade das jogadas de Garrincha, a inteligência de Tesourinha e o "petardo" de Pedro Amorim, já está em entendimentos com o Vasco da Gama, estando em planos bem concretos essas conversações, tendo o emissário vascaíno vindo com uma expressão sôbre o jogador que desanuviou qualquer dúvida: "E' um espetáculo".

ELTON NA RESERVA

Elton, outro jogador pretendido pelo Botafogo, e que está no Grêmio, tem atuado na reserva, pois suas condições técnicas não são boas, sendo que Gilnei, que era seu suplente, passou a titular e dificilmente deixará o pôsto.

Vieira, outro jogador cujas jogadas têm fama de autêntico espetáculo, teve renovado seu contrato com o Grêmio em bases secretas, sòmente conhecidas do presidente do clube e do jogador. Correndo nos meios esportivos que essas bases são de tal ordem que nunca, no Sul, se fêz contrato igual.

Belini e Zózimo para o São Paulo

SÃO PAULO — Dirigentes do São Paulo voltarão à carga para contratar os jogadores Belini e Zózimo, ambos campeões do mundo. Afirma-se nos círculos mais ligados ao clube que o técnico Aimoré Moreira, viajando para o Rio para tratar de assuntos ligados ao selecionado, aproveitará para fazer os primeiros contatos junto a dirigentes do Vasco e do Bangu.

Sábado chegará a esta capital o zagueiro Airton, do Grêmio, que vem acertar sua transferência para o São Paulo. Segundo informações do sr. Manuel Raimundo Pais de Almeida, vice-presidente de futebol dos tricolores, já está tudo combinado entre o seu clube e o jogador.

CONVOCADO

Ainda com relação ao gaúcho Airton, afirma-se que o sr. Paulo Machado de Carvalho teria explicado a proibição da transferência do jogador para o Huracan. E' que Airton, segundo o sr. Paulo de Carvalho, será convocado para o escrete brasileiro.

Periga o jôgo dos tchecos

O empresário Borja Lans, telegrafou ao presidente Fadel, comunicando que conseguiu jogos para o Flamengo, contra as seleções da Alemanha e Techecoslováquia e em razão da proibição da FIFA, de que os finalistas à Copa do Mundo não poderão jogar contra equipes de clubes nos trinta dias que precedem à Copa, Fadel telegrafou a Gunnar alertando-o sôbre o fato.

Fadel escreveu a Gunnar que está providenciando uma revista sôbre o Flamengo, escrita em inglês que será distribuída como propaganda pela Europa, para facilitar as futuras excursões do clube pelo Velho Mundo.

MIGUEL PREVINE

O representante da CBD na FIFA, preveniu a Fadel, que o regulamento da Copa, proíbe que, nos trinta dias que precedem sua disputa, as seleções finalistas jogue contra equipes de clubes. Fadel então passou telegrama a Gunnar Goranson, nos seguintes têrmos: Comissão Organizadora Copa do Mundo proibiu jogos seleções finalistas antes campeonato do mundo. Procure secretário FIFA para resolver jogos Tchecoslováquia e Alemanha no Rio. Fadel.

COMPANHIA TERRITORIAL PALMARES

AVISO

A Diretoria da Companhia Territorial Palmares avisa aos srs. acionistas que se acham à sua disposição na sede da mesma, na Rua México nº 148, 10º andar, grupo 1.005, nesta cidade, os documentos determinados pelo art. 99 do Decreto-Lei nº 2.627 de 26 de setembro de 1940, documentos referentes ao exercício de 1961. Rio de Janeiro, 5 de fevereiro de 1962.

A Diretoria
Armando Vidal Leite Ribeiro
Presidente
Jorge Vidal Leite Ribeiro
Diretor

TERESÓPOLIS

Vendem-se lindos sítios com muita água, em local belíssimo e de grande valorização. Preços excepcionais, financiados em 100 meses sem juros. Plantas e outros detalhes na Avenida Presidente Vargas, 534, 2.º andar. Tels.: 23-8976 ou 43-3328

ANTIGUIDADES

COMPRAM-SE pratarias porcelanas, cristais jóias e móveis de jacarandá ou cedro. Pagamos o valor da antigüidade — CASA ANGLO-AMERICANA DE ANTIGUIDADES LTDA Rua Gago Coutinho, 73 — Largo do Machado Telefone: 25-0618

Carnaval

AMÉRICA AFASTOU DJALMA DO TORNEIO RIO-SÃO PAULO

«Eu já coloquei Djalma fora de cogitações para o Rio-São Paulo» — declarou o coronel Honório Magalhães, diretor de futebol do América, — «Djalma está completamente sem condições psicológicas para jogar, haja vista suas últimas atuações, quando teve atuações negativas, principalmente no jôgo contra o Corintians.»

«Quem quiser levar Djalma» — prosseguiu — «terá de pagar quarenta milhões pelo passe, como eu disse aos dirigentes do Santos que me procuraram em São Paulo. Quando ouviram minha resposta, chegaram a dizer que assim eu não queria conversar, então eu retruquei estarem certos, pois sei que o caso não é apenas Djalma e depois viriam outros como Jorge, que o Santos também pretende.»

ESTA DE CABEÇA CHEIA

O dirigente americano censurou a forma de proceder do Santos perturbando o ambiente dos clubes, ao conversar diretamente com os jogadores, sem procurar primeiro os clubes, como procede o América e como devem proceder todos os demais. Disse que a atitude dos santistas, transformou completamente o zagueiro e hoje, Djalma não tem condições psicológicas para jogar no time, para prejuízo do clube e seu próprio, pois precisa dar tudo o que sabe, para entrar na seleção brasileira, o que não acontecerá se continuar jogando como o fêz contra o Corintians.

MAU NEGÓCIO

Afirmou que a venda de Djalma não significará bom negócio para o clube, mesmo por quarenta milhões, pois o clube ficará enfraquecido em seu setor mais importante, que é a defesa e mesmo que arme um bom ataque, não terá um grande time. Acha que o América deve resistir às melhores ofertas, para evitar o que está prevendo; uma corrida em tôrno dos principais valores do clube, como Amaro e Jorge, que já estão sendo "cantados". Jorge, por exemplo, é outro que o Santos quer, como lhe confessaram os dirigentes do clube de Pelé, que chegaram a perguntar pela possibilidade do América vender os dois.

DANÇA DOS NÚMEROS

Segundo o dirigente americano, o jogador não quer mesmo renovar, pois tôdas as propostas concretas, partiram dêle e quando o clube resolvia aceitar, Djalma voltava atrás ou pedia para pensar. Primeiro queria um milhão e duzentos mil cruzeiros de luvas e ordenados de setenta mil. Após as relutâncias normais, o América aceitou e quando tudo parecia resolvido, Djalma deu o dito por não dito, alegando que se valia tanto — o América pedira ao Santos quarenta milhões — devia ganhar muito mais.

Prosseguiram as demarches, com o jogador jogando e viajando sob seguro e Djalma surgiu com nova proposta; renovaria por seis meses, recebendo ordenados de cem mil cruzeiros. Aceitou o clube e nôvo recuo do jogador. Agora o coronel Magalhães, considera o assunto como resolvido. Vai tirar o jogador do time, o que ocorrerá já no primeiro jôgo do Rio-São Paulo, quarta-feira próxima, contra o Vasco, fixando seu passe em quarenta milhões, até que surja um pretendente, quando então será êle aumentado, pois ao clube não interessa vendê-lo por dinheiro algum.

SERIA POSTERGAR

Segundo apurou a reportagem do DIARIO CARIOCA, o zagueiro Djalma está estudando a situação que, contrariando declarações do dirigente Honório Magalhães, foi proposta pelo presidente Braune, de quem teria partido a proposta do contrato por seis meses. É provável que o jogador venha aceitar, desde que, ao término do compromisso, seu passe seja liberado ou que do compromisso, conste o preço de sua liberação, que deveria ser muito menor da que o clube pede agora.

Quanto a esta pretensão do zagueiro, disse o coronel Honório Magalhães que não será aceita pelo clube, por não solucionar a questão de vez como deseja e sim postergar uma solução.

Descontentamento

Os aspirantes dêste plantel não andam satisfeitos. Alegam que os dirigentes esquecem fàcilmente as promessas. Principalmente depois de ganhar o campeonato e quando se está de malas prontas para sair

DC faz Carnaval do Sereno na Barra: vedetas e vedetinhas

Promovido pelo DIARIO CARIOCA desde o ano pasado, o Carnaval da Associação Unidos do Sereno, de Barra do Piraí, se anuncia sensacional em 1962, sendo seu ponto alto, além dos já famosos desfiles com cartazes satíricos, a eleição da «Rainha do Sereno», concurso que reúne um sem número de artistas e vedetas da Guanabara.

Atualmente, sob a presidência do correspondente do DIARIO CARIOCA, sr. João Silveira, a Associação Unidos do Sereno, desde a sua fundação — 1955 —, vem promovendo desfiles às segundas-feiras, quando uma multidão dessa cidade e dos municípios vizinhos acorre às ruas de Barra do Piraí.

CONCURSO DE «RAINHA»

Tendo a "Rainha" do Cinema, Rosângela Maldonado, como madrinha, o concurso que escolherá a "Rainha do Sereno" de 1962 vai de vento-em-pôpa, inscrevendo-se um sem número de candidatas destacando-se, entre outras, Jomara Lou, Sarita Santiel, Vaneska, Márcia Rocha, Regina Flôres, Mary e outros nomes que abrilhantam a vida noturna e os palcos do teatro rebolado da Guanabara.

TRÊS VISITAS

Ontem, estiveram em visita à redação do DIARIO CARIOCA três das mais fortes candidatas ao centro do Sereno: as vedetinhas Márcia Rocha, Sarita Santiel e a cantora Vaneska. Tôdas as três mostraram as qualidades que possuem e que podem ser descritas, sintèticamente, com os seguintes dados:

1 — Márcia Rocha, linda atriz, cantora, manequim e contratada pela Pelmex para tomar parte nas co-produções mexicano-brasileiras, começou sua vida artística com Geisa Bôscoli, tendo trabalhado ainda no teatro com J. Maia e Fernando d'Ávila, além de ter filmado com Ankito numa produção Herbert Richers; atualmente ela pertence ao "show" da buate Pigalle e espera vencer no cinema e na tevê.

2 — Vaneska — beleza exótica, ela se dedica à música popular, sendo cantora exclusiva dos discos R. M.; chegando de Vitória em 1960, desde então tem atuado em diversos programas da TV-Continental e tem como grande sonho vencer na carreira artística.

3 — Sarita Santiel — cantora bailarina e manequim, despontou como "Miss" Amazonas em 1960, sendo depois convidada por Geisa Bôscoli para trabalhar numa das suas revistas; participou ativamente das filmagens de "Teus Olhos Castanhos" e já atuou na buate Plaza Blanca e Teatro Jardel; agora está na buate Plaza e pretende vencer no teatro e no cinema.

FINAL

O final do concurso que escolherá a "Rainha" do Sereno será no próximo dia 26, quando a eleita desfilará pela cidade e receberá valiosos prêmios do comércio local e da Associação Unidos do Sereno. A divulgação do concurso será feita numa promoção do DIARIO CARIOCA.

MÁRCIA

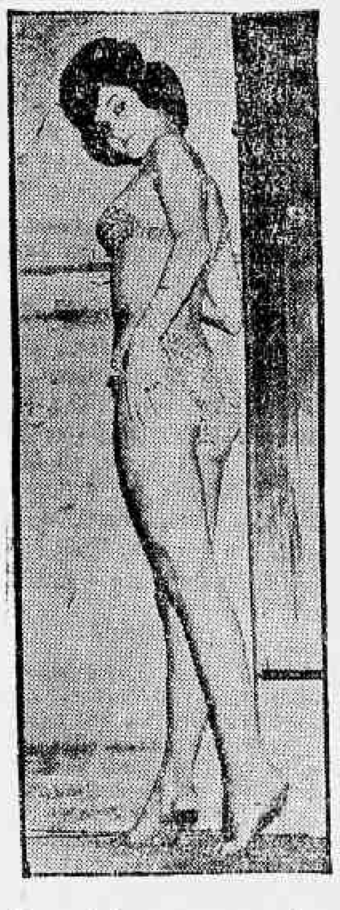

Uma beleza perguntando o resultado final do concurso: Márcia Rocha

VANESKA

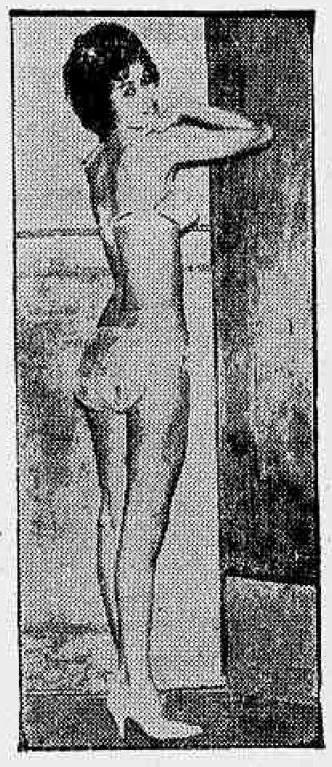

De beleza tão exótica quanto seu nome, Vaneska mostra seus argumentos

SARITA

Sarita Santiel tem bastante qualidades para ser a "Rainha do Sereno" de 1962

"Artistas" faz 30 anos com sua festa máximá

«O Baile dos Artistas» é a festa máxima, de fama internacional, reunindo a sociedade num fino ambiente, requintado e decorado com o máximo bom gôsto. O «Baile dos Artistas» acontece no sábado pré-carnaval, que cairá, em 1962, no dia 24 próximo, cimo o verdadeiro comêço da folia na «Cidade Maravilhosa», comandado por Rei Momo e diversas grandes atrações, constituindo-se no termômetro da maior festa popular brasileira.

Comemorando êste ano seu 30.º aniversário, a direção dos «Artistas» resolveu cobrar preços verdadeiramente baixos pelos ingressos, a fim de dar oportunidade a todos que compareçam ao Glóia, a comemorar tal fato: simples, Cr$ 2.500.00 (com «buffet») e mesa, Cr$ 4.000,00 (com ceia).

«BAL MASQUÉ»

Depois dos "Artistas" o folião ainda encontra nos salões do Hotel Glória o local ideal para o seu melhor carnaval, ao participar do "V Bal Masqué Glória", realizado anualmente dentro das melhores tradições de Momo, com grandes orquestras e pomposa decoração, e, igualmente no preço mais convidativo do Carnaval de 1962; ingresso individual a Cr$ 2.500,00 (um mil e quinhentos cruzeiros!).

Neste baile será coroada, como atração, a "Rainha das Vedetas do Brasil", numa promoção do jornalista Braga Filho.

ESTRELAS

Finalmente, é também o Glória quem dá a nota de destaque na têrça-feira de carnaval, com a realização de mais um baile. O "Baile das Estrêlas" decorado por Alceu Pena, e com a presença de "astros" e "estrêlas" brasileiros e convidados internacionais. Será o "Baile de Encerramento" da maior festa popular brasileira, e, por assim dizer, "le clef d'or" da mesma. Realizado pela primeira vez em 1961, contou com a presença de 5.000 foliões! Este ano deverá vibrar novamente nos mesmos preços do "Baile Glória": Cr$ 1.500 00 o ingresso individual.

MONTE LÍBANO NA ACC

Sábado último, o Clube Monte Líbano estêve presente à sabatina carnavalesca na sede da ACC, representado por seus diretores, srs. Calil Chueri (diretor-social) e Sebastiño Isaias (public relations), tendo sido alvos de expressiva homenagem dessa entidade.

Cariocas preparam préstito

O Clube dos Cariocas, comemorando a passagem do seu 27º aniversário, programou para domingo próximo um grande baile pré-carnavalesco. Na oportunidade, será anunciada pela direção dos Cariocas o tema do enrêdo do préstito que desfilará na têrça-feira gorda.

Coube ao artista Miguel Moura, mais uma vez, a tarefa de criar e executar o tema que servirá de enrêdo aos Cariocas. Miguel Moura por três vêzes garantiu ao clube o primeiro lugar nos desfiles.

ESPLENDOR NO CARLOS GOMES

Continuam intensos os trabalhos de ornamentação do teatro Carlos Gomes para o IV Grande Baile do Coliseu, apontado como uma das maiores festas pré-carnavalescas da cidade.

"Esplendor dos Césares" será o tema da luxuosa e original decoração que receberá o teatro Carlos Gomes para o baile do Coliseu, programado para a noite de 23 do corrente, das 23 às 4 horas da manhã.

Rainha do Carnaval: 2 do Norte querem título

Sete beldades, entre elas uma pernambucana e uma baiana, já estão inscritas para o concurso de Rainha do Carnaval de 1962. Representando a beleza da mulher carioca, estão Carla Cabral, Maria da Penha Perrota (6ª colocada no concurso de "Miss" Guanabara), Regina Odete Beviláqua, Teresa Rosa da Silva e Nadja Lacerda, que representará o Vasco da Gama.

A pernambucana Ivone Valdez, forte pretendente ao trono, estêve no Rio, em 1952, integrando um famoso quarteto de passistas de frêvo. Em Recife foi aclamada Rainha do Carnaval do ano passado e pretende arrebatar a coroa da Guanabara êste ano. A baiana, sua concorrente, é Telma Soares, bonita e elegante morena. Reúne a representante da "boa terra" as qualidades exigidas para uma soberana do reino da folia.

EMPOLGANTE

Assume, assim, características empolgantes o concurso patrocinado pela ACC, a fim de eleger a Rainha do Carnaval de 62 Com a aproximação da data em que o júri apontará entre as belas candidatas a que terá a glória de reinar no carnaval, aumentou a expectativa em tôrno do tradicional pleito, antecipando um desfecho sensacional para a vitoriosa promoção da Associação dos Cronistas Carnavalescos.

Umas & Outras

Fazie já muite tempe que eu non dave um passeiezinhe pelo Lapa. Êsse famóze Lape que a Herivélte Matins disse numa sambinhe que é o ponto maiór do mape do Distrite Federral. Na sabado pasade, aceitande uma convite da meu amigue Tinhorron, da «Jornal do Brasil», eu fui com êle, a Jota Efegê e a Borocochô, dar umas bordejes pelo Lapa. Tomames uma chopes naquele botequim que tem a nome de Capéle e onde ainde trabalhe o Adon, meu velhe conhecide das tempes que eu fazie farre no Lape com a Pedro Dantas e a Luis Martins e depois fomes andande por ali para ver a movimente. Tude muite tranquile, sem aqueles brigues dos valentons de antigamente, sem as cabarrés, sem as clubes de jogue. Nem mesme aqueles mariposes que tinhe as olhos muite pintades e usave uns brinques grandes, tinhe mais.

Depois de dar umas voltes eu, a Tinhorron, a Jota Efegê e a Borocochô passames pelo Rua do Marranguape e resolvemes subir na clube Tenentes que tem o sede ali. Quande a gente subie os escades eu me lembrave da tempe que ali érra o sede da Clube dos Zuaves. Depois o gente chegô lá em cime e a Silvestre Leite, presidente des Tenentes, recebeu a gente com muite gentileze dizende prá mim com intimidade: «Olálá, madame Suzane, há quante tempe a senhorra non dá os caras por aqui!». Eu disse prá êle que agorra estave um pouque afastade dos farras carnavalesques, estave fiquando velhinhe e non aguentave mais o rojon.

Come a Silvestre Leite non conhecie os amiguinhes que estave comigue eu apresentei prá êle o Tinhorron, a Jota Efegê e a Borocochô. Saudosiste, sempre lembrande coises do passádo, eu perguntei prá Silvestre pelo velha turma das tenentes: «Cadê o Barros? Onde anda a Julie leitoeirro, a Marques, o dona Dulce?». A Silvestre disse que a Barros tinhe morride e as outres estaven afastade, aparrecende rraramente. Acabade o nossa converse a gente se despediu da Silvestre Leite e êle pediu pra eu e meus amiguinhes voltar outra vez nas Tenentes. A gente disse que sim. Mas come êle notô que a Tinhorron serria capaz de non acertar com o sede enton explicô prá êle:

— Non tem que errar. O senhorr chegue no Rua Marranguape onde tem uma leiteria e póde subir que a leite está em cime. A leite sô eu...

SUZANNA DE CASTERAS

"Focas" terão rainha para brincar carnavàl

Durante o almôço que se realizará na sede da ACC, na próxima quarta-feira, será escolhida a «Rainha dos Focas», por uma comissão julgadora constituída de representantes de todos os jornais, revistas e emissoras cariocas. A «Rainha dos Focas» será coroada num grande baile a ter lugar na Buate Tabariz.

Entre as candidatas que irão disputar o cetro e a coroa de soberana dos «focas», destacam-se Lilian Gray, Vera Ortiz, Ivanir Maciel, Conceição Rian, Marlene Ribeiro, Juanita Glória Zazac, Ester Dias, Iolanda Justi, Celeste Fare e Regina, tôdas representantes do teatro «rebolado».

O QUE É «FOCA»

Foca é o elemento estagiário em jornal, que faz o seu curso prático de aprendizado de imprensa. Denomina-se de foca, porque é um dos poucos animais que não têm faro. Justamente os novatos da imprensa e rádio é que resolveram promover a festa de confraternização com os velhos profissionais, no dia 14, às 16 horas.

Inúmeros prêmios serão sorteados entre as candidatas a rainha, cabendo um prêmio especial à primeira colocada e à princesa. Convites e mesas serão encontrados na redação de "Última Hora", com Eli Kalfoun e Valdinar Ranulfo; no "Caldo Verde", em Copacabana; com Vargas Junior, na redação de "O Globo"; e com José Lahud, na "Luta Democrática".

Rodrigo está pronto até para ser chofer

Falando, ontem, ao DC, o atacante Rodrigo disse que já está ficando um pouco aborrecido com o desenrolar dos acontecimentos. O Fluminense — disse êle — mandou telegrama ao Nacional e êste ficou de responder mas a carta não chega. Como não quero voltar a Montevidéu, se não puder ficar no Fluminense vou para o Guarani de Campinas, onde tenho muitas amizades. Rodrigo terminou dizendo que, dando tudo errado, aproveita o carro que tem e vai trabalhar na praça.

Rodrigo participou do individual de ontem, que durou uma hora, mas não fará o conjunto de hoje no campo do Forte Duque de Caxias, no Leme. A medida foi tomada pelo sr. Dilson Guedes, a fim de que não se complique mais a transferência do jogador. Enquanto não assinar contrato, Rodrigo não faz mais conjunto.

TREINO DE ONTEM

Ontem os tricolores fizeram individual na pista de atletismo, já que o gramado continua sendo reparado. Todos os jogadores estiveram em ação, menos Escurinho, que extraiu oito dentes. O ponteiro não jogará domingo contra o Vasco.

Basquete: cariocas e paulistas na final

O XXV Campeonato Brasileiro de Basquete chega amanhã à partida final, com o tradicional encontro entre cariocas e paulistas, invictos na liderança. A vitória representará a conquista do título, notando-se que, enquanto os bandeirantes tentarão o tetra, os cariocas lutarão pela reconquista da supremacia do bola-ao-cesto nacional.

Tanto o quadro orientado por Moacir Daiuto como o quinteto dirigido pelo tricolor Renato Brito Cunha, têm condições técnicas para vencer a partida, considerando-se ainda que os dois conjuntos contam com bom preparo técnico-físico e são integrados de reconhecidos valores do nosso basquete.

OS ASTROS

Entre os bandeirantes se destacam Vlamir, Rosa Branca, Jatir, Mosquito (todos campeões do mundo e tricampeões invictos da América do Sul), enquanto que no time da Guanabara surgem como elementos de primeiro plano os campeões cariocas Renê, Olivieri, Fritz e Arnaldo, além dos veteranos Fernando e Valdir, ambos campeões do mundo e sul-americano.

Notícias de Franca informam da enorme expectativa reinante em tôrno do grande espetáculo de amanhã, acentuando-se que a lotação do ginásio dos Bagres está esgotada, o que resultará na quebra de recorde de bilheteria.

CLASSIFICAÇÃO

A atual situação dos concorrentes ao título de 61 é a seguinte:

1º) Guanabara e São Paulo, 5 jogos e 5 vitórias; 2º) Ceará e R. G. do Sul, 3 vitórias e 2 derrotas; 3º) Pernambuco, 2 vitórias e 4 derrotas; 4º) Paraná e Santa Catarina, 5 jogos e 5 derrotas.

HOJE

Disputa-se hoje a penúltima rodada do campeonato brasileiro, surgindo como atração o encontro Paraná x Santa Catarina, ambos ainda sem vitória e que se despedirão do certame numa tentativa de argar a "lanterna" na mão do outro... A etapa de logo mais à noite no ginásio dos Bagres, na cidade de Franca, será completada com o jôgo Ceará x Rio G. do Sul, ambos igualmente em jôgo despedida.

Aspirantes do Vasco querem prêmio e faixa

Por não terem recebido as faixas de bi-campeões e também os prêmios correspondentes ao mesmo título, os aspirantes do Vasco mostram-se descontentes, não escondendo da imprensa suas queixas. Grande parte dos jogadores aspirantes está atribuindo êsse esquecimento às críticas feitas a um conhecido vascaíno que, quando o time foi campeão a primeira vez, encomendou as faixas e pagou do seu bôlso.

Os aspirantes vascaínos sentem-se prejudicados por uma questão de ciumadas edizem abertamente que os dirigentes nunca mais falaram em cumprir a promessas que faziam para conseguir o bi-campeonato da categoria.

HOJE O CONJUNTO

Ontem Paulo Amaral levou o plantel ao campo, a grama foi renovada há pouco, e ainda está sem balisas. Depois de pisar em vários lugares do mesmo, concluiu que podia utilizá-lo, realizando ali o individual.

Para hoje à tarde, no campo do Manufatura ou do São Cristóvão, ficou o treino coletivo.

Pernambucanos não respeitam as 72 horas

RECIFE — **O Conselho Regional de Desportos acaba de denunciar à Federação Pernambucana de Futebol, por estar permitindo que o Náutico Capibaribe realize pelejas, em sua excursão pelo Norte, sem respeitar o intervalo de 72 horas, conforme aconteceu em Manaus e em São Luís.**

O presidente em exercício da Federação, sr. Pelágio Silveira, disse que só pode ser troça do Conselho, pois aquela lei está com sua vigência suspensa, devendo ser estudada, posteriormente, pelo nôvo CND, assim como a Lei de Férias. (SP-DC)

NOTA — Em correspondência de ontem o repórter Carlos Felipe reproduziu impressões do sr João Meneses, que também não acredita na eficácia da lei em questão.

VASCO E FLU JOGAM DOMINGO: MARACANÃ

Finalmente, com a concordância do técnico Paulo Amaral, ficou acertado, ontem, o jôgo amistoso entre Fluminense e Vasco para a tarde de domingo, no Maracanã, ao preço para o público do Torneio Rio-São Paulo, isto é, a arquibancada a Cr$ 100 e gerais a Cr$ 30, e isso sem que o público tenha jôgo preliminar, como aperitivo.

O Fluminense aproveitará o amistoso para lançar perante a platéia carioca a sua nova formação na ofensiva com Quarentinha e Osvaldo, só não lançando Rodrigo, cuja situação ainda não foi regularizada com o Nacional, de Montevidéu. Por seu turno, o Vasco também lançará suas atuais «vedetes», tais como Viladonica, Vevé e Joãozinho, que foram guindados definitivamente à categoria de titulares, indo Sabará para a meia direita, posição que atuava no interior de São Paulo.

AS 15,15 HORAS

O amistoso de domingo será iniciado às 15,15 horas, tendo ficado deliberado, entre as duas direções, que os clubes poderão fazer tantas substituições quantas entenderem, pois a finalidade é o acerto das linhas para o Torneio Rio-São Paulo que se avizinha.

PREÇOS

Os preços para domingo serão os mesmos que serão cobrados para o Torneio Rio-São Paulo, segundo decisão da Federação Carioca de Futebol para êsse certame interestadual. São os seguintes os preços:

Camarote lateral	Cr$	1.000,00
Camarote de curva .	Cr$	600,00
Cadeira especial	Cr$	400,00
Cadeira numerada ..	Cr$	250,00
Cadeira sem número	Cr$	150,00
Arquibancada	Cr$	100,00
Gerais	Cr$	30,00
Militares	Cr$	15,00

GALES VEM AO BRASIL EM MAIO

WEREXHAM, Gales, 8 (UPI) — A Associação Galêsa de Futebol informou, hoje, que "em princípio" aceitou um convite para visitar o Brasil, em maio, mas que ainda não foram ultimados os detalhes.

A Associação disse que as negociações com os brasileiros progridem favoràvelmente, e que é quase certo que a excursão será levada a cabo. Falta decidir, por enquanto, as datas dos jogos.

OS LOCAIS

O Rio de Janeiro e São Paulo são aceitáveis como lugares para as duas partidas a serem jogadas, disse o informante John Munford.

Os brasileiros têm interêsse em que o quadro de Gales visite seu país antes do campeonato mundial, no Chile, onde o Brasil defenderá a Taça Jules Rimet, que conquistou na Suécia em 1958.

Nas finais de 1958, o Brasil teve no País de Gales um de seus mais difíceis adversários, e ganhou por 1 a 0. — (UPI).

ROUPAS
a crédito
n'A Esplanada
★ CENTRO
★ NITERÓI
★ MADUREIRA

Éder torceu punho e vai adiar a luta

O campeão mundial dos galos, Éder Jofre, torceu o punho esquerdo no treino de ontem, em São Paulo, e não mais lutará contra Herman Marques, na data prevista. A luta será transferida para o dia 11 de março. Em conseqüência, a revanche, que Éder concederá a Caldwell, deverá realizar-se em fins de abril.

●

O jogador Adauri, que o Fluminense deu ao América como complemento na compra do passe de Quarentinha, deverá assinar contrato por 100 mil cruzeiros de luvas e ordenados de 25 mil cruzeiros. Para isso Adauri, que é menor, já levou o contrato a Belo Horizonte, para que seu pai o autorize.

●

Por tôda a próxima semana, a firma construtora Marabá, oferecerá um coquetel à imprensa exibirá maquete e dará início às obras da construção da nova praça de esportes do América, que acabará com seu campo de futebol em Campos Sales, transferindo-o para a Av. Brasil. Nos terrenos de Campos Sales, surgirão novas piscinas, pistas de atletismo e ginásios.

●

O Departamento Médico do América deu contra à contratação do jogador Russo, do São Cristóvão, em virtude de ser vítima de uma distensão muscular crônica. Russo ingressará no Campo Grande, juntamente com Roberto Peniche e Darci Santos, sendo provável que também o zagueiro Viana embarque no mesmo trem. Os contratos deverão ser assinados hoje.

●

O zagueiro Alemão, do E. C. Recife, irmão do goleiro Manga, do Botafogo, está em adiantadas negociações com o Fluminense e deverá estar no Rio ainda esta semana. Enquanto isso o Fluminense dispensou seu zagueiro Roberto, que foi contratado pelo Taubaté.

●

O treinador do Vasco, Paulo Amaral, declarou à reportagem que não recebeu nenhuma proposta da Portuguêsa e nem pensa em outro clube, pois está com suas atenções voltadas para o Vasco, que pretende levar ao título do Rio-São Paulo, para sair depois deixando provas marcantes de seu valor, dedicação e trabalho.

●

O Madureira embarcou ontem, pela Central do Brasil, com destino a Belo Horizonte, de onde seguirá para o interior mineiro, iniciando então uma longa excursão. O Madureira não levou os dois times que anunciara e assim vai infringir a lei das 72 horas, como vêm fazendo todos os clubes que excursionam, principalmente quando jogam no Norte do país.

●

A delegação do Bangu, que se encontra em Manaus, vem tendo sua estréia adiada em razão das fortes chuvas que caem sôbre a cidade. Seu primeiro jôgo, contra o Sul América, poderá ser realizado hoje, pois ontem o mau tempo persistia.

Agência russa confirma os jogos do Fla

MOSCOU, 8 (UPI) — O Brasil enviará à União Soviética em fins de maio "um de seus melhores conjuntos" de futebol, o Flamengo do Rio de Janeiro, segundo anunciou hoje a Agência noticiosa oficial Tass.

O Flamengo realizará 4 jogos em 13 dias. Em Moscou enfrentará o quadro do Exército e do Dinamo; em Tbilisi jogará com o Dinamo local, e em Yerevan dará combate ao conjunto do Spartak.

Em tal sentido foram assinados hoje os contratos entre os representantes do Flamengo — Gunnar Goransson e Berge Lanz por um lado, e pelo outro lado os representantes da Federação da URSS.

CABELO BRANCO?
Orf-Léne
está mais caro mas
TINGE MELHOR

Diario Carioca

RIO DE JANEIRO, SEXTA-FEIRA, 9 DE FEVEREIRO DE 19[illegible]

Moreira Sales estuda 'tabela do bom-senso'

A nova tabela de aumento para os funcionários públicos federais, elaborada pela Associação dos Servidores Civis do Brasil, para fazer frente à "tabela do vintém" idealizada pelo DASP, já foi enviada ao presidente João Goulart e primeiro-ministro Tancredo Neves e, posteriormente, encaminhada ao ministro da Fazenda, sr. Válter Moreira Sales para respectivo estudo.

De acôrdo com a tabela da ASCB, já denominada "do bom-senso", foi previsto um aumento mínimo de dez mil cruzeiros para os servidores cujos níveis estejam fixados entre 1 e 11, e de 50% para os "barnabés" colocados entre os níveis 12 e 18, com a inclusão nestes, das funções gratificadas ou símbolos.

A PARTIR DE JANEIRO

Segundo os memoriais que acompanharam a reivindicação do funcionalismo público civil federal, o aumento teria vigência a partir de 1.º de janeiro passado, com extensão do referido critério percentual aos militares, sendo mantido dessa forma o sistema de paridade de vencimentos entre ambas as classes, excluindo-se, todavia, a hipótese de que êstes consigam majoração em bases mais favoráveis, quando então as mesmas seriam extensiveis aos "barnabés" da União.

Pleiteia, ainda, a A.S.C.B., juntamente com inúmeras entidades de servidores, a elevação do salário-família para dois mil cruzeiros. Tôdas essas reivindicações serão estudadas pelo ministro Moreira Sales e o diretor-geral do DASP, sr. Fonseca Pimentel, surgindo, em seguida, uma proposta definitiva a ser encaminhada ao Conselho de Ministros pois a tabela do DASP prevê um aumento de 40 por cento para o funcionalismo civil e militar.

TABELAS

São as seguintes as tabelas do "bom-senso" propostas pela Associação dos Servidores Civis do Brasil:

A) VENCIMENTOS DE CARGOS EFETIVOS

Seguem os níveis, valores atuais e com aumento:

	Cr$	Cr$
1	13.440,00	19.600,00
2	13.440,00	20.000,00
3	13.440,00	21.000,00
4	13.440,00	22.000,00
5	13.440,00	23.000,00
6	14.000,00	24.000,00
7	15.000,00	25.000,00
8	16.000,00	26.000,00
9	17.000,00	27.000,00
10	18.000,00	28.000,00
11	19.000,00	29.000,00
12	21.000,00	31.500,00
13	23.000,00	34.500,00
14	25.000,00	37.500,00
15	27.500,00	41.250,00
16	30.000,00	45.000,00
17	33.000,00	49.500,00
18	36.000,00	54.000,00

B) VENCIMENTOS DE CARGOS EM COMISSÃO:

A seguir: símbolos, valores atuais e com aumento:

	Cr$	Cr$
1—C	63.000,00	94.500,00
2—C	58.000,00	87.000,00
3—C	54.000,00	81.000,00
4—C	50.000,00	75.000,00
5—C	47.000,00	70.500,00
6—C	44.000,00	66.000,00
7—C	41.000,00	61.500,00
8—C	38.000,00	57.000,00
9—C	36.000,00	54.000,00
10—C	34.000,00	51.000,00
11—C	32.000,00	48.000,00
12—C	30.000,00	45.000,00
13—C	29.000,00	43.500,00
14—C	28.000,00	42.000,00
15—C	27.000,00	40.500,00
16—C	26.000,00	39.000,00
17—C	25.000,00	37.500,00
18—C	24.000,00	36.000,00
19—C	23.000,00	34.500,00
20—C	22.000,00	33.000,00
21—C	21.000,00	31.500,00

C) FUNÇÕES GRATIFICADAS:

A seguir: símbolos, valores atuais e com aumento (valor do vencimento mais a gratificação):

	Cr$	Cr$
1—F	44.000,00	66.000,00
2—F	42.000,00	63.000,00
3—F	40.000,00	60.000,00
4—F	38.000,00	57.000,00
5—F	37.000,00	55.500,00
6—F	36.000,00	54.000,00
7—F	35.000,00	52.500,00
8—F	34.000,00	51.000,00
9—F	33.000,00	49.500,00
10—F	32.000,00	48.000,00
11—F	31.000,00	46.500,00
12—F	30.000,00	45.000,00
13—F	29.000,00	43.500,00
14—F	28.000,00	42.000,00
15—F	27.000,00	40.500,00
16—F	26.000,00	39.000,00
17—F	25.000,00	37.500,00
18—F	24.000,00	36.000,00
19—F	23.000,00	34.500,00
20—F	22.000,00	33.000,00
21—F	21.000,00	31.500,00
22—F	20.000,00	30.000,00
23—F	19.000,00	28.500,00
24—F	18.000,00	27.000,00
25—F	17.000,00	25.500,00

'Festa do Mar' reuniu ministro e pescadores

O ministro da Agricultura, deputado Armando Monteiro Filho, que encerrou, ontem, uma excursão ao Nordeste, disse, perante 400 pescadores, reunidos na Praia de Majorlândia, em Aracati, durante a "Festa do Mar", que seu Ministério executa, no momento, uma política de apoio às classes trabalhadoras e prometeu atender às reivindicações dos que arriscam a vida para oferecer ao país os seus tesouros marinhos.

Entre as reivindicações formuladas pelos pescadores cearenses, o ministro manifestou a disposição de atender a reformulação da portaria ministerial (anterior à sua gestão) que proíbe a pesca da lagosta no período de 15 de fevereiro a 15 de março. Essa medida, além de ter sido decretada sem estudo prévio, causa enorme prejuízos ao país — a exportação cearense de lagosta ascende a cêrca de Cr$ 20 bilhões por ano — e cria, durante aquêle período, o problema social do desemprêgo.

A "FESTA"

A "Festa do Mar" é promovida, anualmente, pelo deputado Ernesto Gurgel Valen.e, entusiasta da indústria pesqueira. Reúne em piqueniques, concentrações na praia e até conferências e encontros com autoridades, todos os trabalhadores de mar da região de Aracati, Camocim e Fortaleza.

Este ano, a "Festa do Mar", na praia de Majorlândia, contou com a presença de deputados, prefeitos, secretário de Agricultura do Estado, líderes indus;riais e pescadores, além do ministro Monteiro Filho, que se fêz acompanhar de seu "staff". Entre as personalidades que compareceram a Majorlândia, estêve o deputado federal José Dias Macêdo, "bigshot" da indústria de frios em Fortaleza e que 'em se destacado pela sua atuação no Congresso em favor do desenvolvimento daquele Esado no no setor do abastecimento.

Desfile sorteado

O sr. Miécio Tatai, ao lado de representantes das associações carnavalescas, sorteou a ordem de entrada para os desfiles do carnaval

Desfile de carnaval foi sorteado ontem

Na presença de representantes da Associação das Escolas-de-Samba, Confederação Brasileira das Escolas-de-Samba, Federação dos Grandes Clubes Carnavalescos, Ranchos e Frevos, o sr. Miécio Tati, do Departamento de Turismo, sorteou a colocação das diversas associações carnavalescas para os desfiles dêste ano.

Os Embaixadores serão o primeiro clube (desfile da têrça-feira); Lenhadores nos frêvos, Unidos do Morro do Pinto, primeiro rancho, Tupi de Brás de Pina, primeira escola na Avenida. Na Presidente Vargas a União do Centenário será a primeira escola e na Praça 11 o desfile começará com os Unidos do Coqueiro.

CRÍTICA E DESPESA

Falando sôbre o desfile dos clubes, disse o sr. Miécio que êste ano não vai haver carros de crítica porque êles "perderam seu significado anterior só representavam uma despesa grande e desnecessária"; numa conversa informal entre os clubes e o Turismo, ficou decidido pela eliminação dêstes carros que não contam ponto e não possuem valor artístico.

Os clubes vão desfilar na têrça-feira, a partir das 20 horas. Na Avenida e na Presidênte Vargas e o julgmento será feito em frente à Biblioteca Nacional. O desfile dos frevos vai começar às 19 horas do sábado, como parte da "Noite do Frêvo", na Avenida Rio Branco, com julgamento também na Biblioteca: Cada frêvo terá 15 minutos para se apresentar na segunda-feira, a partir das 20 horas, na avenida. As escolas de sambas sairão no domingo, às grandes na avenida; as pequenas na Presidente Vargas(da Uruguaiana à avenida) e os restantes na Praça II (da Rua General Caldwell à Santana).

Pelo sorteio, realizado ontem, a ordem de entrada para os desfiles será a seguinte: Grandes Clubes — Embaixadores, Embaixada do Sossêgo, Turunas de Monte Alegre, Democráticos, Pierrots da Caverna, Tenentes do Diabo, Cariocas e Fenianos. Frevos: Lenhadores, Pás Douradas, Toureiros, Batutas da Cidade Maravilhosa, Vassourinhas. Ranchos: Unidos do Morro do Pinto, Resedá, Unidos do Cunha, Índios do Leme, Recreio da Saúde, Aliados de Quintino, Decididos do Quintino, Azulões da Tôrre. Escolas de Samba na Avenida: Tupi de Brás de Pina, Unidos da Capela, Portela, Mangueira Estação Primeira, Acadêmicos do Salgueiro, Império Serrano, Mocidade Independente, Aprendizes de Lucas e União de Jacarepaguá. Na Presidente Vargas: União do Centenário, Unidos do Padre Miguel, União, Beija-Flôr, Imperatriz Leopoldinense, Acadêmicos de Bento Ribeiro, Unidos da Vila São Luís, Filhos do Deserto, Império da Tijuca, Império de Marangá, Caprichosos dos Pilares, Unidos de Vila Isabel, Flôr do Lins e Unidos de Bangu. Na Praça Onze: Unidos do Coqueiro, Unidos de Nilópolis, Uni'los do Morro Azul, Independentes do Leblon, Império de Campo Grande, Aprendizes da Gávea, Acadêmicos do Engenho da Rainha. Unidos de Vila Santa Teresa, Paraíso da Floresta, Cartolinhas de Caxias, Unidos do Jacaré, Acadêmicos de Bonsucesso, Em Cima da Hora, Aprendizes da Bôca do Mato, Unidos de São Carlos, Universitário de Honório Gurgel, Unidos do Éden, Acadêmicos do Engenho de Dentro, Unidos da Ponte, Boa União, Independentes de Mesquita, Unidos do Jardim, Independentes do Zumbi, São Clemente e União de Vaz Lôbo.

Marítimos: Croaca convoca eletricistas

O sr. Croaca Valdemar de Sousa, presidente do Sindicato Nacional dos Eletricistas da Marinha Mercante, está convocando os associados em pleno gôzo de seus direitos sociais, a comparecerem à assembléia geral ordinária, que se realizará, hoje, às 17 horas, na sede da entidade, na Rua do Acre, 55, 8.º andar, sala 806.

Os assuntos da ordem-do-dia são os seguintes: 1.º — leitura, discussão e aprovação da ata da assembléia anterior; 2.º — discussão e aprovação do relatório, balanço financeiro e parecer do Conselho Fiscal, referente ao exercício de 1961, demonstração da aplicação da Receita do Impôsto Sindical e Balanço Comparado: 3.º — assuntos gerais da classe.

PREVIDÊNCIA ELEGE SUPLENTES (CF)

Visando o preenchimento dos cargos de suplentes nos conselhos fiscais de diversas autarquias, o Departamento Nacional da Previdência Social vai fixar, nos próximos dias, as datas de realização das eleições.

Os pleitos se processarão ainda em fevereiro, para os conselhos fiscais do IAPI, IAPC, IAPETC, IAPM e IAPB.

Bancários desejam semana de 5 dias

A diretoria do Sindicato dos Bancários enviará, hoje, um ofício ao Sindicato dos Bancos, solicitando a reabertura dos entendimentos, no sentido da extinção do trabalho, aos sábados, em todos os estabelecimentos de crédito da cidade.

O assunto já foi examinado pelas partes, que estudaram os aspectos da questão, sondando, inclusive, as entidades representativas da indústria e do comércio, quando os banqueiros negaram a pretensão dos empregados, alegando a necessidade de se atender ao recebimento de títulos protestados.

SEMANA INGLÊSA

Satisfeitos com a alegação dos empregadores, os dirigentes sindicais dos bancários suspenderam as conversações que vinham empreendendo. Agora, com a supressão do expediente aos sábados, nos cartórios, julgam os líderes de trabalhadores, que o único obstáculo para a implantação da semana inglêsa nos bancos, desapareceu, razão pela qual, encarecem aos banqueiros o reexame da questão.

DESEMPREGO

Uma comissão de líderes sindicais bancários vai a Belo Horizonte, ainda hoje, com o objetivo de se avistar com diretores dos bancos mineiros, que não estariam cumprindo os têrmos do último acôrdo salarial firmado na Guanabara. Consta, que inúmeros empregados estão sendo demitidos, aparecendo como mais visados, aquêles que se destacaram, por ocasião da greve, que conquistou os atuais níveis salariais. —

Um telegrama foi enviado pelo Sindicato ao governador Magalhães Pinto, convidando-o a interceder junto aos diretores de bancos numa possível readmissão dos dispensados nos serviços.

Pedra sem cerimônia

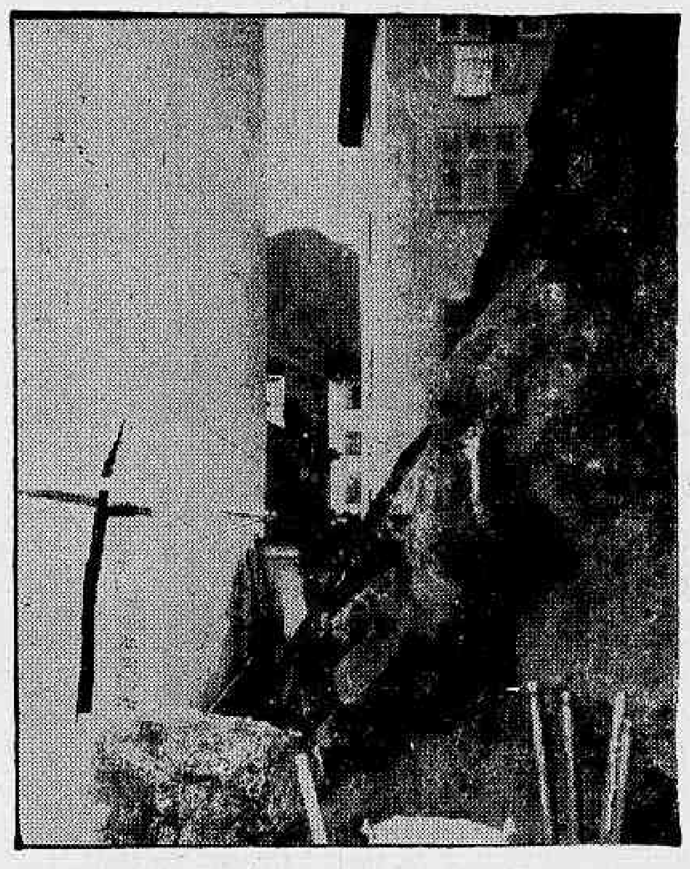

Uma pedra de uma tonelada entrou, sem cerimônia, na casa número 54, da Rua José Higino, na Tijuca. Os danos são apenas materiais, mas outras pedras podem rolar e fazer vítimas

Desmoronamento fêz lembrar fim do mundo

"Pensei que fôsse o fim do mundo previsto pelos hindus, quando cêrca de meia-noite fomos acordados pelo grande estrondo que invadiu nossa casa" afirmou, ontem, ao DC d. Lurdes Canongia, que teve o quarto dos fundos de sua residência (Rua José Higino, 54, casa 3, na Tijuca) totalmente destruído por uma pedra de quase 1 tonelada que caiu de uma pedreira existente atrás da residência.

Segundo o engenheiro Joviel Luz, construtor do prédio, o deslocamento da pedra foi motivado pela infiltração no terreno, causado pelas intensas chuvas dêsses últimos meses. O proprietário da casa, sr. Roberto Canongia, avalia os danos causados pela pedra em Cr$ 200 mil, que serão pagos pelo seguro do IAPFESP, cujos peritos estudarão, hoje, o estado da casa.

O CASO

Quando a pedra caiu tôdas as 14 pessoas, (3 famílias), pais de filhos do casal Roberto e Lurdes Canongia, estavam dormindo e levantaram-se "pensando que o terremoto desta vez era para valer". Há 5 anos que moramos nesta casa e sòmente duas vêzes sofremos susto tão forte: no abalo sísmico do mês passado, que foi muito mais fraco e hoje (ontem) quando es.a pedra arrasou o quarto, felizmente vazio, de nossa casa" — disse d. Lurdes.

"Imediatamente, continuou, centenas de vizinhos vieram saber o que ocorrera, o que muito me emocionou pois todos estavam verdadeiramen e receosos de que alguém estivesse machucado. O fa'o nos abalou de tal forma que não conseguimos mais dormir durante tôda a noite".

ERA DESPENSA

O quarto (de empregada) atingido era usado pela família como despensa', o que evi.ou que eu morresse", afirmou, alegremente, a empregada da casa Cleonice Matias da Silva "pois se eu dormisse nêle é quase cer.o que a esta hora eu já estivesse "longe". Basta, para confirmar o que digo, dar uma olhada no que estava lá den.ro: ficou tudo em "pandarecos" concluiu.

AMEAÇA

Vários outros blocos de pedra, ainda ameaçam ceder, pois com o abalo que sofreram, on-

(Conclui na 3a. pág.)

Domingo Universitário no DC: Jornal

A partir do próximo domingo, o DIARIO CARIOCA estará circulando com um nôvo Suplemento, dedicado à vida estudantil em geral e à universitária em particular.

"Jornal Universitário", idealizado por um grupo de jovens idealistas, trará para os leitores, semanalmente, tudo que ocorreu e está ocorrendo entre os estudantes brasileiros, dentro da rígida linha de equilíbrio e honestidade que caracteriza seu jornal.

Demolidos os prédios do Estado

Por ordem expressa do governador da Guanabara, todos os prédios próprios do Estado, situados na periferia da Avenida Presidente Vargas, serão demolidos. A SURSAN já deu início à "operação demolição" nos prédios 974 1.024, 1.163, 1.039, 641, 657, 667, 673, 681, 697, 742, 754, 760, daquela Avenida e os de ns. 70, 72 e 74 da Rua dos Andradas.

Pretende o govêrno, até o final do mandato do sr. Carlos Lacerda, concluir o plano de urbanização daquela zona, projetado em 1941. De acôrdo com o plano, o gabarito da Avenida Presidente Vargas, ficará, assim, estabelecido: até a Rua da Quitanda, 12 pavimentos; dali até a Avenida Passos, 22 pavimentos; da Avenida Passos até a Praça da República, 15 pavimentos; daí em diante o gabarito será rendilhado.

LOTES A VENDA

Depois de demolidos os prédios, segundo informação do engenheiro Paula Soares, diretor de Urbanização da SURSAN, os lotes serão colocados à venda, em hasta pública, de acôrdo com a lei.

Consta que a Caixa Econômica pretende adquirir todo o trecho compreendido entre a Praça da República e a Avenida Paulo de Frontin, para ali erguer edifícios residenciais, vendendo os apartamentos dentro do seu plano de financiamento de casa própria.

IPASE dá benefício a servidores

Por instruções ontem baixadas, o presidente do IPASE assegurou aos biscateiros, adjudicados, credenciados e similares vários benefícios, nos seguintes têrmos: para os admitidos até 8-12-58, 30 dias de férias anuais, licença de 4 meses para gestantes e de 8 dias por motivo de luto ou casamento, na forma do disposto na lei número 1.711-52; para os admitidos depois de 8-12-58, 20 dias de férias anuais, licença de gestante e luto na forma dos artigos 132, 392 e 473 da CLP, respectivamente.

"Rock" é "twist"

O cantor norte-americano Johnny Restivo passou, ontem, pelo Galeão, de regresso a Nova Iorque e deixou esta "revelação": "rock" e "twist" são a mesma coisa nos Estados Unidos

Restivo: "rock" é "twist"

O cantor norte-americano Johnny Restivo, intérprete de "rock and roll" e que acaba de realizar uma temporada em São Paulo, disse, ontem, de passagem pelo Galeão, ao regressar a Nova Iorque, que não há diferença entre "rock" e "twist" na TV-Record de São Paulo e no Cassino Guarujá, em Santos.

— "O rock continua no apogeu nos Estados Unidos e não corre perigo de ser suplantado por qualquer outro ritmo, no momento" — declarou, rodeado de meia dúzia de fãs, no Galeão. Confirmou que o "twist" não pode vencer o "rock", pelo menos em seu país, "pois ambos, como disse, são a mesma coisa".

VIU AMIGOS

Restivo disse, surpreendentemente, que veio "apenas ver amigos no Brasil" e que estava de férias. A seguir, revelou que "estive em cartaz" em Santiago do Chile e em Montevidéu. Informou que está organizando um Lp de músicas latino-americanas, em que incluirá algumas canções brasileiras.

Parto da montanha

FINALMENTE chegou à Delegacia de Segurança Pessoal o tão esperado laudo de exame procedido no veículo onde foi encontrado o cadáver de Maria Madalena. Verdadeira decepção para as autoridades, imprensa e povo.

Os signatários da peça pericial não dizem se o crime têve lugar fora ou dentro do veículo de sorte que deixaram um vácuo profundo nas investigações que terão de ir avante sem a menor orientação técnica. Nenhuma palavra sôbre a mecânica do crime.

Afirmando que a vítima foi atingida por arma de fogo de pequeno calibre "disparada a distância superior àquela que poderia deixar vestígio de tiro", os peritos eliminaram o tiro a queima roupa e admitem, embora veladamente, que o disparo não foi feito dentro do carro e sim fora do mesmo dando assim segurança técnica à afirmativa do coronel Hélio Bentes de que um assaltante disparar sua arma contra aquêles que se encontravam no interior do veículo, achando-se um pouco afastado do "Volkswagen".

Se, até então, não tinham as autoridades elementos seguros de convicção, provas concretas, para apontar aquêle militar como o autor da morte violenta da viúva, de agora em diante a posição da autoridade torna-se pior em face das conclusões a que chegaram os peritos que examinaran. o carro e o cadáver em seu interior.

Não havendo confissão e prova testemunhal nem tão pouco exame da arma que não foi encontrada em lugar nenhum tudo estava na dependência da perícia de loca., única peça capaz de desmentir as alegações do coronel.

Ao contrário do que se esperava o exame não desmente o suspeito. Pelo contrário anula as suspeitas até então existentes contra êle e lança completa e absolut.. confusão nos autos o que terá profunda repercussão nos trabalhos de julgamento.

As palavras cuidadosamente alinhadas pelos peritos na conclusão final do laudo testemunham o receio, a dúvida em que se encontravam quando deram ponto final a seus trabalhos.

Verdadeiro parto da montanha! E o rato?

TIMBAUBA

Ronda Carioca

Na prisão o matador de Valdete

Foi prêso, na madrugada de ontem, pelo detective Neto, na Subseção de Vigilância, o ex-falsário Nélson Leite (casado 24 anos morador na Estrada do Saco, 1.752), que, no dia 23 de janeiro último, violentara e estrangulara a menor Valdete, de apenas 12 anos. Segundo confessou para o referido policial, fizera com que a menina furtasse Cr$ 40 mil de seu pai para lhe entregar e, em seguida, levara-a, de trem, à estação de Queimados, onde, num terreno baldio, consumara o bárbaro crime.

O hediondo criminoso, que já cumpriu pena na Penitenciária Estadual, estava sendo procurado desde o mes passado até ser localizado e detido na residência de seu irmão, na Rua Barão de Ipanema 17 apto. 306, em Copacabana, onde esclareceu, cinicamente, os detalhes que culminaram com a morte da pequena Valdete. Suas declarações foram confirmadas pela própria espôsa, a empregada doméstica Casemira Maria da Conceição, que disse estar ciente de todo o sucedido.

Roubaram dois Volkswagen

O promotor Hortêncio Catunda de Medeiros da 22.ª Vara Criminal denunciou Jaime da Silva Ferreira, Joaquim Paulo Coelho, Getúlio Franco da Frota e José Roberto Plácido da Cunha Freire, presos em flagrante quando transportavam dois Volkswagen furtados na Zona Sul.

A denúncia do promotor é um libelo contra os acusados opinando pelo indeferimento do pedido de anulação do flagrante feito pelo advogado Mário de Figueiredo. Não aceitou também o promotor os argumentos de que o réu Joaquim é "trabalhador, honesto e filho amoroso, tendo apenas colaborado para tornar o objeto do delito seguro". O sumário será hoje.

Prêso na Central

Quando procurava fugir com o rádio "transistor" que roubaram da jovem Maria Rita da Silva Isidro, de 19 anos, Rua "B", s/n, em Queimados — Estado do Rio), foi prêso pelo guarda-portuário Orlando Firmino de Oliveira. Levado para o 15.º Distrito Policial juntamente com o produto do roubo e sua vítima, o ladrão foi autuado em flagrante e recolhido no xadrez. Antes confessou que "agia" há muito tempo nos trens suburbanos, razão por que as autoridades resolveram interrogá-lo para descobrir alguns assaltos, cujos autores ainda não foram identificados.

Documentos

O sr. Joelmar Ribeiro, que perdeu, ontem, na rua da Alegria, vários documentos — título de eleitor, atestado de bons antecedentes e carteira de identidade do Centro Menino Jesus — pede a quem os achou entregá-los no DIARIO CARIOCA.

Matou-se com Frankstein

Por não resistir viver mais em companhia de sua sogra, d. Lourdes, segundo afirmação de seus familiares, suicidou-se, ontem à tarde, em sua casa na rua Esmeraldino Banqueiro, 64 casa 1, ingerindo grande quantidade de formicida "Pó Frankenstein", a doméstica Áurea Manuel Faria (brasileira, branca, casada, 26 anos). Sua morte ocorreu quando recebia os primeiros socorros no Hospital Souza Aguiar para onde fôra levada às pressas por parentes seus

Aurea estava grávida de 7 mêses conforme declarações de seus familiares, o seu ato "foi em consequência do trato que lhe era dado por sua sogra, que dava o contra em tudo que Áurea desejava, tornando sua vida um inferno". A vítima era casada com Leocir Pobel Faria, funcionário do Ministério da Fazenda, "que apesar dos contínuos pedidos de Áurea para morarem longe de d. Lourdes não a atendeu, dando sempre razão a sua mãe". O ocorrido foi registrado no 18.º DP.

Esfaqueou o vizinho

O sapateiro Vicente José da Silva (brasileiro, pardo casado, 28 anos, residente no Beco da Capela n. 9, no Morro da Providência) levou uma facada no abdome, ontem à tarde, quando foi tomar satisfações ao seu vizinho do n.º 7, "o mata mosquito" José Luís dos Santos (brasileiro, branco, casado) mais conhecido como "Zequinha", em consequência das sucessivas surras que seus filhos (menores) vinham levando dos filhos (maiores) de José.

O fato ocorreu em frente à casa da vítima, que foi socorrida por seus familiares e levada ao Hospital Souza Aguiar, onde foi medicada. O agressor foi preso em flagrante e autuado no 8.º DP.

Caminhão "amassou" o "Canela"

Quatro pessoas sofreram ferimentos, ontem, quando o bonde da linha 36 (Canela) foi "fechado" e abalroado na Rua Santana, esquina de Irineu Marinho, pelo caminhão DF 75512, dirigido pelo motorista Antonio da Silva Carvalho, o qual, após ser prêso em flagrante, foi encaminhado ao 7.º DP a fim de ser autuado.

Foram as seguintes as pessoas acidentadas na colisão: Messias Xavier, (comerciário, residente na Rua Santana, 131) com fratura do pé direito; Manuel Sebastião (operário, morador no Morro do Turano, barraco 100), com contusões e escoriações; Carlos Alberto (comerciário, residente na Rua Paula Matos, 29) e Nicéia dos Santos, (motorista, residente na Rua D, casa 18, Parque São José), que foram socorridas no Hospital Getúlio Vargas.

Condenado a um ano: estelionato

Por ter subtraído títulos que dera em garantia de dívida, Radameci Albino Noce, comerciante estabelecido na Rua Tadeu Kosciusko e residente na Av. N. S. de Fátima, 47, apto. 301, foi condenado, ontem, a um ano de reclusão por estelionato. Radameci dera os títulos — no valor de 410 mil cruzeiros — a Adelino Teixeira de Carvalho, por motivo de dissolução de sociedade comercial. Ao vencerem-se as promissórias, Radameci pediu-as emprestadas, dizendo que ia apresentá-las a um amigo para obter a importância necessária ao resgate. De posse dos títulos, desapareceu e posteriormente passou a negar a dívida. Absolvido em primeira instância, o estelionatário, o credor, por intermédio de seu advogado, dr. Newton Noronha, ingressou com recursos que vem de ser julgado favoràvelmente, agora, pela 1.ª Câmara Criminal.

Donas-de-casa na COFAP

Diretoria e membros da Liga Feminina do Estado da Guanabara compareceram, ontem, à COFAP, para acompanhar os debates sôbre o caso do leite. Não houve, entretanto a reunião programada e adiada para quarta-feira próxima, mas as donas-de-casa (foto) detiveram-se em palestra com jornalistas e membros do Conselho da COFAP, aos quais entregaram cópia do memorial que enviaram aos médicos reunidos em Quitandinha, na I Conferência sôbre ensino de Pediatria no Brasil. O memorial versa o problema do leite e conclui pela não elevação dos preços atuais, tabelamento dos subprodutos e medidas contra a sonegação, tabelamento das rações e outras utilidades indispensáveis à pecuária leiteira, melhoramento dos meios de transporte e medidas restritivas à industrialização do leite